12 PAGINAS

Diario Carioca

Fundador : J. E. DE MACEDO SOARES

100 REIS

Praça Tiradentes n.° 77 | Rio de Janeiro, Quinta-feira, 12 de Abril de 1934 | Anno VII — Numero 1.746

Bibliotheca Nacional
Av. Rio Branco

As Conferencias e Conversas, Hontem, nos Circulos Mais Autorizados da Politica, Mostram Que Caminhamos Para as Soluções Pacificas Dentro da Ordem Civil e Legal. A Bancada Alagoana Ouviu do Sr. General Góes Monteiro o Conselho de Manter o Seu Compromisso Moral Votando no Sr. Getulio Vargas. O actual Ministro da Guerra Prefere o Exemplo do Marechal Bittencourt ao do Marechal Hermes.

Decepções Carcomidas

A eleição de 3 de maio de 1933 — primeiro grande pleito livre na nossa historia politica — consignou a representação de variadissimas correntes partidarias além das que se convencionou chamar de "officiaes", porque tinham a responsabilidade do governo nos respectivos Estados.

Em S. Paulo, por exemplo, as diversas linhas de opinião congregaram-se na "chapa unica" opposta ás listas dos candidatos do interventor, sr. general Waldomiro. Mas quando se reuniu, afinal, a Assembléa Nacional, já installado o governo civil e paulista, a "chapa unica" passára automaticamente da classificação de opposicionista para um officialismo que ella não podia repudiar deante de sua inevitavel solidariedade com o interventor Salles Oliveira.

A metamorphose decorria de uma attitude da politica federal benefica a S. Paulo, mas na realidade estranha ás finalidades e compromissos da "chapa unica" perante o eleitorado paulista.

O kaleidoscopio da politica revolucionaria é, naturalmente, um transformador vertiginoso de imagens. Um laço forte se estabeleceu desde logo entre o Governo Provisorio e a Interventoria de S. Paulo. A cooperação, com o conhecimento e a tolerancia reciprocas, se foi alargando numa collaboração efficaz. Os imperativos economicos, administrativos e sociaes da vida do paiz á qual está intimamente vinculada a vida de S. Paulo, a sympathia das pessoas e o senso da fraternidade brasileira, que é uma das directrizes mais realistas e coesivas da existencia nacional — mudaram rapidamente a collaboração paulista-brasileira em verdadeira solidariedade.

Emquanto se punham em movimento essas relações politicas, estabelecia-se insensivelmente uma accommodação de pessoas segundo suas afinidades de sentimentos e idéas, de modo que na rotação das duas massas politicas: a revolucionaria e a paulista — dispuzeram-se reciprocamente na ordem das densidades, os amigos approximando-se, os inimigos repellindo-se na translação que a todos em commum arrastava.

Não foi, evidentemente, o Governo Provisorio que determinou a recente scisão paulista. Não bastou que cessasse a acção prejudicialmente coactora da politica revolucionaria sobre a politica paulista, para que esta, na plenitude de sua autonomia, visse o espirito novo descartar-se do carrancismo e dos despeitos dos passadistas.

Nas novas relações estabelecidas pelo imperio dos factos entre S. Paulo e o Governo Provisorio, restabelecida francamente a harmonia, restaurada a confiança dentro da inevitavel permeabilidade nacional, não podiamos ficar como nações amigas, vizinhas e em paz. O Brasil, a mentalidade e o sentimento brasileiro retomaram os seus direitos, penetraram S. Paulo, estenderam aos paulistas as divisões naturaes da opinião nacional, luzindo na terra do Tieté o eterno signal das dissensões do espirito humano: de um lado os amigos da liberdade, de outro os fanaticos da autoridade, isto é, os novos e os antigos, os que olham para a frente e os que se voltam para atrás.

Mas, emquanto se observava todo esse phenomeno da politica, que faz parte das leis da sua mecanica, os reaccionarios, os opposicionistas, os despeitados das multiplas representações estaduaes na Assembléa Constituinte, depositando no negativismo paulista todas as suas esperanças, esperavam nuclear-se na sua bancada.

A decepção não podia ser maior; o isolado de Matto Grosso ou do Espirito Santo, as pequenas facções opposicionistas, os trepidantes carcomidos, todos aguardavam S. Paulo como se espera pelo cavallo para atravessar o rio.

A bancada paulista, porém, entendeu judiciosamente que se devia nortear pelo interesse do Brasil e o de S. Paulo. Não penetrára na Constituinte para fazer reacções politicas, mas para elaborar a lei das leis. Emquanto pudesse avançar no caminho que a propria Revolução seguia, nada lhe aconselhava procurar atalhos e desvios. A bancada de S. Paulo, novos e passadistas, ainda não tivera o minimo motivo de reprovação a uma attitude formal do Governo Provisorio; porque o iriam atacar meramente a serviço dos interesses e paixões alheias? Uma especulação politica envolvendo gauchos e bahianos poderia dar logar a grave dissidio. A actividade dos paulistas cooperou para frustral-a. Viu-se, na prudencia e na decisão de uns e outros, que no paiz ha alguma coisa de mudado — e a mudança não é para tristezas.

Pois se estamos, livremente, em plena elaboração constitucional, se restabelecemos a autonomia e a ordem civil em S. Paulo, se tudo nos leva a uma collaboração patriotica e desinteressada, como não se imporia á bancada paulista a consciencia de suas responsabilidades e a nitidez dos seus deveres em face da collectividade que representa?

O Estado de S. Paulo, a politica de S. Paulo, a representação de S. Paulo, só poderão assumir no paiz attitude combativa e dissidente com gravissimos e evidentissimos motivos. Sómente o inevitavel e o irremediavel podem tirar S. Paulo da linha de collaboração, e isso mesmo para reintegral-a logo depois de reparada.

O desengano dos illaqueados nas suas esperanças deu logar a ferteis equivocos. Mesmo em S. Paulo medrou a decepção dos exaltados. E agora o espirito faccioso apodera-se do mal entendido para as faceis explorações de seus rancores.

Vejamos o recente incidente entre paulistas e o representante de Matto Grosso. Haverá algum compromisso dos companheiros do sr. Alcantara Machado de hostilizarem pessoalmente o sr. Getulio Vargas? Não ha nenhum. Devem elles, necessariamente, participar de qualquer manobra para hostilizar politicamente o chefe do Governo Provisorio? De modo algum.

Mas logo em seguida, attendendo a uma inspiração paulista, os representantes de S. Paulo consignaram a necessidade doutrinaria de uma incompatibilidade já sentida no velho regime e que será evidente na normalidade do novo.

Essa attitude dos paulistas, sendo politica no sentido philosophico, não o é no sentido simplesmente personalista. O sr. Villas Boas compreendeu, ha dias, que S. Paulo já não é um elemento negativo na Revolução, manifestou vivamente o seu desencanto, percebendo afinal que aquelle canhão não caça moscas.

Nós nada temos a vêr com as conveniencias, os interesses e os sentimentos dos paulistas. Nada temos a vêr emquanto se confinam no ambito domestico. Mas, desde que os observamos no scenario nacional, não os isentamos da critica, do exame, da ponderação que o jornalista metropolitano, mais do que outro qualquer, deve ás personagens que se agitam na vida do paiz.

Eis ahi por que fomos levados a cogitar de uma das nossas maiores complicações politicas, a que maior influencia poderá exercer nos destinos do Brasil.

J. E. de MACEDO SOARES

Estão de parabens varios prestamistas da "A CAPITAL"

No Sorteio de Quitação de Debitos, realizado hontem, foram sorteados os coupons das

SÉRIES

L-M-N-O-P

sob o numero

920

os quaes têm direito á quitação de seus debitos.

Coordenam-se as Actividades das Grandes e Pequenas Bancadas na Assembléa Constituinte

"DIARIO CARIOCA" REVELA OS PRIMEIROS RESULTADOS DOS TRABALHOS NO SEIO DAS REPRESENTAÇÕES ESTADUAES

Uma Constituição de 130 Artigos — Duas Camaras: a Assembléa e o Conselho Federal — As Attribuições Deste Ultimo — Instituir-se-á a Coordenação de Poderes — Mantida, Em Linhas Geraes, a Actual Organização da Justiça Eleitoral — Prestação de Contas Effectiva — A Instituição dos Conselhos Technicos — A Representação Profissional Será Um Sexto da Assembléa e os Seus Deputados Serão Eleitos Por Circulos — Defesa Nacional, Direitos e Deveres, Educação e Familia — Constituintes Estaduaes — Descriminação de Rendas — A Organização Municipal Submettida a Um Departamento Technico

Os trabalhos da Assembléa Constituinte não têm sido encarados com justiça pela critica generalizada da opinião expressa através da imprensa.

Consoante essa critica os deputados, que, no Palacio Tiradentes, deviam exprimir a opinião e as aspirações do povo brasileiro, se entregam a um esforço esteril de competições politicas e se desmandam na anarchia doutrinaria e no desconchavo de uma oratoria sem elevação, nem finalidades.

Essa a impressão superficial dos que, sem observar o trabalho executado no seio das bancadas, acompanham tão sómente as discussões de plenario, agitadas, inevitavelmente, pelas questões partidarias e pelos casos politicos.

Esse trabalho de gabinete, que examinaremos abaixo, representa de facto uma contribuição notavel para realização da obra constitucional e são uma expressão confortadora do patriotismo que anima os que se dedicam decididamente a tão elevada tarefa.

Sr. João Guimarães, leader fluminense

Sr. Alcantara Machado, leader paulista

O Erro Inicial

Nos trabalhos da Assembléa houve de facto um erro inicial e que foi a organização defeituosa da Commissão Constitucional, pelo criterio da representação por Estado.

A falta da convicção desse erro, apesar das duas reformas regimentaes, foi a causa das difficuldades que embaraçaram os trabalhos da Constituinte.

Mas, apesar disso, a dedicação, o desinteresse a capacidade de grande numero de bancadas e de deputados venceram esses obstaculos e, para honra do Brasil, a Constituição que será afinal votada não desmentirá os fóros da cultura nacional nem decepcionará as esperanças do nosso povo.

Trabalhos de Coordenação

Iniciado o debate do projecto em segunda e ultima phase, entregaram-se varias bancadas a um trabalho de estudos completos do ante-projecto, do substitutivo e das emendas apresentadas, buscando a linha da media da opinião da maioria, de fórma a permittir com uma coordenação perfeita, a votação de uma Constituição homogenea e que corresponda ás aspirações do povo brasileiro.

Grandes e pequenas bancadas se desvelaram nesse trabalho, havendo elementos de ligação, que pudessem realizar perfeitamente, em muitos casos, a coordenação dos pontos de vista de um e de outro desses grupos.

Semanas e semanas reuniram-se, no trabalho dessa coordenação e desses estudos, os srs. João Simplicio, do Rio Grande do Sul; Odilon Braga, de Minas Geraes; Agammenon Magalhães, de Pernambuco; Clemente Mariani, da Bahia; Alcantara Machado, de São Pulo; João Guimarães, do Estado do Rio, substituido nestes ultimos dias, por estar adoentado, pelo sr. Soares Filho.

Essas reuniões se prolongavam diariamente até alta madrugada e o resultado desses ingentes esforços de todos será consubstanciado em varias emendas a serem apresentadas amanhã.

(Continúa na 4ª pagina.)

A Situação Politica

Esperado Em Porto Alegre o Sr. Borges de Medeiros?

Sr. Borges de Medeiros

PORTO ALEGRE, 11 (Especial para o DIARIO CARIOCA) — Está correndo com bastante insistencia que o sr. Borges de Medeiros, ora exilado em Pernambuco, voltará, brevemente, ao Rio Grande.

O SR. BENEDICTO VALLADARES VIRA' AO RIO

Está sendo esperado nesta capital até o dia 25, o sr. Benedicto Valladares, interventor federal em Minas.

A ENFERMIDADE DO GENERAL FLORES DA CUNHA

PORTO ALEGRE, 11 (Especial para o DIARIO CARIOCA) — Apesar das noticias propaladas não é, em absoluto, exacto que o general Flores da Cunha se encontre gravemente enfermo.

O interventor gaucho esteve, de facto, acamado, apresentando, porém, sensiveis melhoras, achando-se em franca convalescença, tanto que hontem deu audiencia e assignou alguns actos.

Palpites em Torno da Eleição Presidencial

O General Góes Prefere Ser o Marechal Bittencourt ao Marechal Hermes...

O SR. CHRISTIANO MACHADO FALA AO "DIARIO CARIOCA"

Hontem foi, talvez, o dia mais agitado destes ultimos tempos nos arraiaes da politica. A Assembléa cheia de boatos. Nos Ministerios, boatos. Nos cafés, ainda boatos. O ar todo impregnado de invencionices. E nesse ambiente propicio, os boateiros agindo, com as narinas dilatadas aspirando o cheiro das novidades e a lingua solta, declamando os mais lindos trechos criados pela sua fertil imaginação...

E tudo isso girando em torno da eleição presidencial. Falavam nas candidaturas dos srs. Levi Carneiro, Wenceslau Braz e, especialmente, na do general Góes Monteiro. Inventaram até uma grave enfermidade para o sr. Flóres da Cunha...

O ministro da Guerra, aliás, já declarou pela imprensa que não era candidato, estando incompatibilizado para o alto posto pelo cargo que occupa no Governo e pela sua situação de militar. Não bastou. Insistiram na exploração de seu nome. O general, então, foi mais categorico: — procurado por um deputado, que ia levantar a sua candidatura, disse que em absoluto não approvava esse gesto.

Christiano Machado

A' bancada do seu Estado, que obedece á orientação do deputado Góes Monteiro, o ministro da Guerra affirmou que não devia, em absoluto, abandonar a candidatura do sr. Getulio Vargas. E hontem, na Assembléa, os deputados alagoanos não occultavam a sua solidariedade ao chefe do Governo, dizendo que era irrestricta.

Commentava-se, hontem, na Assembléa, que o general Góes Monteiro fizéra declarações peremptorias a respeito. Prefere ser o marechal Bittencourt ao marechal Hermes...

Ahi está, pois, a que se reduzem as fantasias criadas em torno de uma candidatura que não é aceita pelo proprio candidato.

(Continúa na 2ª pagina.)

"A SÃO PAULO" Companhia Nacional de Seguros de Vida

SUCCURSAL NESTA CAPITAL, AVENIDA RIO BRANCO N.° 131 - 1.° ANDAR

Directores — DR. JOSE' MARIA WHITAKER
DR. ERASMO T. DE ASSUMPÇÃO
DR. J. C. DE MACEDO SOARES

Nos Bastidores da Assembléa

MOLHANDO A GARGANTA DA SOGRA — UM HEROE EM DISPONIBILIDADE — ZOROASTRO — O ROMANCISTA — NERO FURIBUNDO — UM CLARIM ASSUSTADOR

"Passo no "Homem Habil de Carly le", Descreio do "Homem Duro do Fascismo", Que Se Lixe o "Homem Molle da Democracia" — e Fico Com o Sr. Antonio Carlos Que é o "Homem-Mosca" da Republica — Diz o Sr. Antonio Machado, Em Palpitante Entrevista ao Redactor Desta Secção

O SENHOR Arruda Falcão é, como toda gente sabe, o sujeito mais implicante e enfezado da Assembléa. Seja qual for o assumpto do discurso, seja qual for o orador que occupe a tribuna, o sympathico representante de Pernambuco tem sempre um apartezinho engatilhado e, na maioria das vezes, o aparte não tem nada que vêr com o discurso. Mal o presidente da a palavra a qualquer deputado o sr. Arruda Falcão sáe do seu cantinho, põe os oculos e vem, pé ante pé, como essas velhas anti-diluvianas, que, de quando em quando, largam o "tricot" na sala de jantar e vão até á porta para verificar a que extremos póde attingir o ardor romantico dos namorados. Dahi, o appellido que puzeram em s. ex. — a "sogra" da Assembléa.

Hontem, cada vez que um deputado ia á tribuna, o continuo apparecia com dois copos de agua, e punha um junto ao orador e o outro junto á carteira do sr. Arruda Falcão. O deputado pernambucana enguiçou com a historia e foi interpellar o sr. Gigliotti. O director da Secretaria respondeu, calmamente:

— A agua é para descansar a garganta de quem fala. Logo o senhor tem mais direito do que ninguem, porque o senhor sempre fala mais que os oradores...

* * *

A REVOLUÇÃO tem sido madrasta com alguns dos seus mais ardentes batalhadores. Ha tempos, foi o general Miguel Costa que, depois de andar por ahi, de cá para lá e de lá para cá, como os assyrios do Irak, atrás de uma nacionalidade, acabou rifado com a ficha de consolação dos atrasados.

Hontem, o honrado general Waldomiro Lima — o vencedor do sector Sul da arrancada constitucionalista — que deixou a interventoria de São Paulo em tal situação, que, talvez, não tivesse no bolso um nickel de quatrocentos réis para commentar, no café da esquina, a sua falta de sorte.

Depois chegou a vez do sr. Eustachio Alves, rapaz de habitos morigerados e fracas letras, que, levado por mãos amigas, gastou todo o dinheiro para comprar o cadarço com que fabricou os seus galões de capitão de emergencia.

Agora é o sr. João Cabanas, o commandante da celeberrima "Columna da Morte", o rapaz que passou toda a mocidade conspirando e, cansado de esperar por um papelzinho de "galã-bandeja", na comedia republicana, adheriu aos communistas de São Paulo, na esperança de que o subsidio do sr. Zoroastro fosse dividido irmãmente pelo bloco. Mas como o sr. Zoroastro não é besta nem um bocadinho, resolveu não emporcalhar a pureza da doutrina com o vil metal... e ficou com o cobre todo. Resultado: o glorioso tenente Cabanas vae, diariamente, para a Assembléa e fica sonhando com uma nova revolução, tomando matte gelado e café frequentado — unicos consolos que a Revolução reserva aos seus martyres.

Por que razão o governo não manda outra vez o celebrado coronel para a Europa, exhibir nos "boulevards" o seu lindo fardamento de heroe em disponibilidade?

Não havia, sequer, o perigo de complicações diplomaticas. O povo da Europa adora as coisas bizarras. E o tenente Cabanas, com o seu uniforme colorido, póde, perfeitamente, passar por propagandista de anilinas...

* * *

O sr. Zoroastro de Gouveia teve, hontem, a má idéa de fazer literatura, na tribuna da Assembléa.

Commentando uma deliberação, aliás justissima, da mesa, o impagavel e escabroso representante communista de São Paulo fez preceder o seu discurso de uma especie de romance politico cujas phrases, talhadas no estilo das composições ferroviarias, requereu dos ouvintes, de quando em quando, um "ponto de cem réis" para tomar folego.

Logo que o sr. Zoroastro acabou o capitulo do seu romance, o sr. Moraes Andrade exclamou:

— Agora eu já sei quem é o autor daquellas historias immoraes que se vendem nos engraxates...

* * *

QUANDO o sr. Zoroastro de Gouveia teve a infeliz idéa de criticar o sr. Antonio Carlos, o sr. Nero Macedo [illegible] um leão em defesa do presidente.

O sr. Mario Calado, que assistia enlevado o gesto do seu companheiro, poz a cabeça para fóra do collarinho de orador official e exclamou:

— Ahi, Nero, aproveita emquanto Velasco está longe!...

* * *

DISCORRIA o sr. Acurcio Torres sobre a sua propria bravura, ao defender Nictheroy, na Revolução de 1930, e concertava, a golpes de cuspe, os ultimos remanescentes da sua antiga cabelleira de poeta sebastianista, quando soou, na rua, um toque de clarim.

O representante fluminense foi ficando pallido, suando frio, e disse para o sr. Christovam Barcellos:

— Barcellos! Isto tudo é brincadeira... Eu sempre fui revolucionario authentico.

E o general, apaziguador como sempre:

— Não se assuste, Acurcio, essa corneta é de uma reclame commercial. Ainda não é o que você pensa...

* * *

O sr. Antonio Machado é o que se pode chamar um cidadão gosado. Está claro que o "gosado" aqui quer dizer elegante, sympathico e outros titulos que a modestia manda calar.

Correndo insistentes boatos de que a bancada de Alagôas, depois de haver entupido a bateria literaria do malogrado capitão Affonso de Carvalho, iria lançar uma candidatura á presidencia da Republica, fomos procurar o sr. Antonio Machado afim de, com a palavra prophetica do notavel homem publico, orientar os nossos leitores, em relação ao palpitante assumpto.

S. ex. estava deliciosamente recostado em um divan da sala do café, afagando suavemente o lindo abdómen — o que nos fez pensar por instantes na Maternidade das Laranjeiras. Depois, agitando o nariz volumoso e brilhante em cujas abas se aninham dois tentadores "pimentos marrônes", fez tres tentativas frustradas de collocar uma perna sobre a outra.

Vendo que o não conseguia, dirigiu as pernas um insulto pesado e declarou:

— Não sei de candidaturas, não sei de politica, não sei de nada. Metti-me nisto a convite do commandante da "Primeira Bateria, Fogo!..." Tempos depois, quem pegou fogo foi o commandante da Bateria. Entre uma promessa de [illegible]elhora ou sair pelas ruas com um canhão sem culatra, debaixo do braço, preferi adherir. Minha situação é, pois a mais commoda possivel. Nem, sequer, tenho obrigações para com o povo. Meu eleitorado inteiro foi addido ao D. G. Ao contrario dos paulistas, sou um typo unico por uma chapa unida...

— Mas v. ex. terá os seus ideaes politicos — perguntamos.

— Tenho sim — respondeu o sr. Antonio Machado: — supprimir as eleições. Se os deputados que estão ahi servem, para que tentar novas consultas ao povo? Dizendo isso, s. ex. encaminhou-se para a varanda, sempre seguido do nosso representante, e installa-se em uma poltrona de vime.

No alto, pelos vãos de cimento, arrulam pombinhos amorosos.

— Doutor — insistimos — desejavamos saber o que pensa v. ex. do actual momento politico!?...

Uma linda pombinha branca solta um sorriso que vem esborrachar-se sobre a mesa.

O sr. Antonio Machado afasta com elegancia a linda cabeça de "Pênseur á maitre d'hotel" e exclama!

— La vem gomma arabica...

E, preparando-se para retirar-se:

— Já lhe disse: não sei de nada. Commigo o senhor não arranja nickel.

— Mas, doutor — insistimos — qual o homem que v. ex. indica para salvar o Brasil?...

O sr. Antonio Machado mette a mão na cava do collete e diz com emphase:

— Nem o "Homem habil de Carlyle", nem o "Homem duro do fascismo" nem o "Homem Molle da Democracia" — eu fico é com o Antonio Carlos, que é o "Homem-Mosca da Republica"!...

Para Proseguimento do Inquerito no 21.º Districto Policial

O 3º delegado auxiliar, dr. Democrito de Almeida, fez encaminhar ao dr. delegado do 21º districto, para o proseguimento do inquerito, o auto de corpo de delicto procedido na pessoa de Guilherme Cunha pelos medicos Attila Torres e Luiz Antonio no dia 7 do corrente.

CLINICA DE VIAS URINARIAS
Dr. Samuel Kanitz
Membro da Sociedade de Urologia da Allemanha, ex-assistente dos professores Lichtemberg, Lewin, Joseph de Berlim e Haslinger de Vienna. Especialista: em doenças dos Rins, Bexiga, Prostata, Urethra, Doenças de Senhoras, Diathermia, Ultra Violetas. Consultorio: 7 de Setembro, 42, Sob., das 13 ás 17 horas. Phone: 4-4493.

A Segunda Viagem Maravilhosa

O NOVO CRUZEIRO DO "ALMIRANTE JACEGUAY" AO NORTE

A 15 de maio proximo, a bordo do "Almirante Jaceguay", partirão, rumo ao Amazonas, os excursionistas do Touring Club. Temos encarecido, por vezes, a significação desse cruzeiro, reportando-nos á grande obra de approximação que elle realizará entre os brasileiros do sul e os brasileiros do norte. Está é, sem duvida, a primeira grande vantagem dessa excursão, a que se ajunta outra, de marcada importancia, qual seja a opportunidade de se estabelecerem novas e proveitosas relações commerciaes entre os diversos Estados do paiz, alliando-se a esses dois altos imperativos de ordem collectiva o ensejo de se viajar, durante quarenta dias, em alegre e selecta companhia.

O ambiente social que se viverá a bordo do "Almirante Jaceguay", transformará a excursão numa deliciosa festa de mais um mez, para que muito contribuirá uma excellente "jazz-band", de quatorze figuras, especialmente contratada para essa viagem.

As pessoas interessadas devem procurar a secretaria do Touring Club do Brasil, á Estação de Passageiros, á praça Mauá, para mais detalhadas informações.

As Accusações do Sr. J. J. Seabra ao Interventor da Bahia

UMA CARTA DO CAPITÃO JURACY MAGALHAES AO DIRECTOR DO "DIARIO DE NOTICIAS", DAQUELLE ESTADO

BAHIA, 11 (D. C.) — O Interventor Juracy Magalhães respondendo a carta aberta do director do "Diario de Noticias", publicada hontem sobre as accusações do deputado J. J. Seabra feitas ultimamente, dirigiu áquelle jornal a seguinte carta:

"Illustre professor: Altamirando Requião: — Li o artigo de v. s., publicado no "Diario de Noticias" de hoje e suas palavras calaram no meu espirito e venceram mesmo a vacillação em que me tenho debatido desde a publicação do livro do sr. Seabra, vacillação constatada por v. s. e tambem por aquelle politico em recente entrevista, facil é entretanto, justifical-a. Tão logo tive conhecimento daquella publicação dispuz-me a revidal-a e comecei á lel-a. A fragilima documentação, muito facil de destruir como o é como tudo que produz o cerebro de seu autor, Oca mais ainda, agora, quando a symptomatologia de uma senilidade morbida assume proporções alarmantes. Mas continuei lendo-a. E eis quando deparei com trechos que a propria dignidade se pudesse ser personificada, talvez se envergonhasse de utilizar como arma contra um adversario politico.

Larguei de mão o livro e tive nojo, com o asco de quem foge de uma serpente. Não merecia uma resposta, pois o contendor era indigno demais para medir-se em qualquer terreno. Desprezei-o, disposto a não lhe attender os propositos de permanecer com o nome que já é uma anathema nas columnas dos jornaes, forçando por fugir a um fim de vida obscuro, entre o indifferentismo e o desapreço dos que acompanharam e conhecem a sua vida tortuosa.

Deliberei não mais contender com tão desprimorosos adversarios. E não o farei; não terçarei armas com um inimigo para o qual o punhal dos truões é por demais nobre. O habil manejador da infamia póde esgrimir contra mim que não me defenderei. A lama que me é atirada resvala do seu objectivo para cair em cheio sobre a cabeça do cara de bronze, cujo cerebro, incapaz de idéas elevantadas foi entretanto, bastante amplo para conceber o maior [illegible] da nossa historia politica — o bombardeio da Bahia. — Não lhe darei resposta, que não merece [illegible].

Mas explicarei á Bahia e aos bahianos, capitulo por capitulo, em que se transforma o acervo de ignominias e falsidades [illegible] contra o meu governo.

Amanhã procurarei o 1º livro e sepultarei a minha [illegible] tempo que não podia ser mais utilmente empregado, [illegible] á Bahia a que se reduziu o cantico do cysne do seu notavel artilheiro.

Devo assim a v. s. agradecimentos por me ter prestado um relevante serviço, [illegible] de comprehender. E' o que [illegible] (a.) — Juracy Magalhães."

Colhido Por Um Trem

A Assistencia Municipal prestou soccorros, hontem, á noite, a Sebastião Augusto Ferreira, brasileiro com 25 annos de edade, residente á Avenida Automovel Club s/n.

Sebastião, hontem, ao transpor a cancella da linha ferrea, na rua Dr. Anna Nery foi colhido por um trem da Leopoldina, soffrendo fractura da coxa direita e varias escoriações pelo corpo.

Conduzido ao posto de Assistencia Ferreira ficou alli hospitalizado devido a gravidade do seu estado.

DR. JOSE' DE ALBUQUERQUE
Doenças sexuaes do Homem
Diagnostico causal e tratamento da
IMPOTENCIA EM MOÇO
Rua 7 de Setembro 207 de 1 ás 6

A Sessão de Hontem da Assembléa Nacional

AGITADA, NO PLENARIO, A QUESTÃO PRESIDENCIAL

O SR. CHRISTIANO MACHADO LÊ, DA TRIBUNA, O MANIFESTO DO P. R. M. FAVORAVEL A' CANDIDATURA DO GENERAL GO'ES MONTEIRO

A' hora regimental, 13 horas, hontem, conforme se estabelecera na vespera, o sr. Antonio Carlos abriu a sessão.

Lida a acta, o sr. Pedro Rache apresenta uma rectificação. O expediente careceu de importancia.

FALA O SR. GOES MONTEIRO

O primeiro orador a occupar a tribuna foi o sr. Manoel Góes Monteiro.

Irmão do ministro da Guerra, tanto que o representante alagoano iniciou o seu discurso, logo imaginaram que elle fosse versar materia politica.

Mas o "leader" da bancada de Alagôas ficou-se na materia rigorosamente constitucional preferindo estudar o papel do Exercito na vida da nacionalidade.

Incidentemente, occupando-o serviço militar as mulheres, o sr. Goes Monteiro, manifestou-se anti-feminista, restringindo a acção da mulher á luminosidade do seu papel portas á dentro do lar.

Abordou o orador, em determinado instante, a questão da concessão do voto aos sargentos, recebendo apartes muito felizes do senhor Negreiros Falcão autor da emenda que concede a esses militares esse direito, e terminou affirmando que o soldado deve estar acima das voluveis e incertas contingencias da politica e das explorações liberrimas dos agentes facciosos, porque a politica do Exercito deve ser uma só: — a preparação do paiz para a guerra!

A QUESTÃO PRESIDENCIAL

O sr. Christiano Machado fez, hontem, a sua estréa na Constituinte. E de modo realmente brilhante e elevado.

Seu discurso que foi antes de tudo uma peça politica de alta inspiração e serenidade, impressionou, deveras, á Assembléa.

O orador fez um largo historico das determinantes da revolução de outubro para demorar-se na focalização daquelle que constituiu, por sem duvida, a bandeira mais sympathica da campanha: impedir que o sr. Washington Luis, através de um candidato do peito, se sobrepujasse á Nação na escolha do seu successor.

Tomando dessa invocação e affirmando que o sr. Getulio Vargas pretende agora eleger-se presidente constitucional, o orador exclama que a revolução será assim apunhalada na mais cara de todas as suas conquistas.

Preconisando um governo forte, que restitua ao Brasil a tranquillidade que delle desertou e afaste do seu futuro os dias presagos que se avolumam no horizonte, o deputado perremista passa a lêr o manifesto do seu partido indicando o general Góes Monteiro ao alto posto.

Nessa altura chovem os apartes. O sr. Odilon Braga, da bancada pepista, em altos brados contesta o orador e é, de sua vez contestado em brados mais altos ainda pelo seu collega de bancada sr. Bias Fortes.

Ha um quasi tumulto, no qual se ouve a voz do general Barcellos a dizer que querem envolver o Exercito em explorações politicas.

O sr. Amaral Peixoto e Minuano de Moura, empenham-se num duello de phrases, pretendendo cada qual jurar que o "governo está acima" ou "está por baixo".

O sr. Antonio Carlos, piscando excessivamente os olhos, pede ordem.

O sr. Christiano Machado prosegue no seu discurso, sempre no terreno elevado e, por isso mesmo, ouvido por toda a Assembléa num ambiente de apreço que, mesmo nos instantes de calor, não soffre solução de continuidade.

Ao deixar a tribuna o deputado mineiro recebeu muitas palmas e foi vivamente cumprimentado.

OUTROS ORADORES

A seguir fala o sr. Guedes Nogueira, de Alagôas, Pacheco e Silva, de São Paulo, e Jacques Mortador, de Minas, sobre a materia constitucional.

PROROGADA A HORA

Terminada a hora o sr. Manoel Galrão, pede prorogação que é concedida, falando, então, sobre a materia constitucional, os srs. Acyr Medeiros e Zoroastro Gouvêa.

UM EXCELLENTE DISCURSO

O sr. Theotonio Monteiro de Barros foi o ultimo orador da sessão.

E pronunciou um excellente discurso sobre a materia constitucional.

ULTIMA HORA SPORTIVA

RUBENS VENCEU VIRGOLINO POR PONTOS

A despeito do temporal que na noite de hontem, desabou sobre a cidade a Empresa Pugilistica Carioca levou a effeito o seu annunciado espectaculo pugilistico.

Como se pode calcular o publico presente á esta reunião não foi muito numeroso e, muito embora a empresa não tenha auferido lucros monetarios, deve se alegrar por ter contribuido, mais uma vez, para o desenvolvimento de nosso box.

O programma levado a effeito, despertou enthusiasmo, sendo este o desenrolar dos combates:

AMADORES

1ª (box) — 4 rounds de 2' — luvas de 6 onças — Vasco Teixeira x Villanova. Juiz: Campineiro. Venceu Teixeira por K. O. T., no 2º round.

2ª (box) — 4 rounds de 2' — luvas de 6 onças — Euclydes Mattesco x Thomaz Vicente. Juiz: Argento. Venceu Mattesco, por pontos.

PROFISSIONAES

1ª (box) — 6 rounds de 3' — luvas de 4 onças — Adelino Godoy (55 kilos) x Oswaldo Santos (55 kilos). Juiz: Bezerra de Mello. Oswaldo Santos que fez sua estréa como profissional, obteve uma linda victoria, aos pontos, tendo imposto, no ultimo round, dois "knock-downs", a Adelino.

2ª (box) — 6 rounds de 3' — luvas de 4 onças — Crespito (portuguez 62 kilos) x Tony Santos (br. 65,200). Juiz: Jayme Ferreira. Venceu Tony por "knock-out" technico, no 3º round.

Semi final — 8 rounds de 3' — luvas de 4 onças — Rodrigues Lima (port. 56,800) x Arrezi (61,500). Juiz: Joe Assobrab. Venceu Rodrigues Lima, por knock-out technico no inicio do 3º round. Arrezi que appareceu como uruguayo, é brasileiro, tendo nascido em São Paulo. Seu verdadeiro nome é — Santos Sapulla.

Final — 10 rounds de 3' — luvas de 4 onças — Virgolino de Oliveira (71,950) x Rubens Soares (67,300). Juiz: Kid Simões. Logo de inicio ao desferir o primeiro soco Virgolino impõe um knock-down de 5" a Rubens Soares. Rubens, porém soube reaccionar e terminou vencendo por pontos.

SWING

SABOTAGEM!

O PLANO ORGANIZADO CONTRA O PLANO ROOSEVELT

NOVA YORK, 11 (Havas) — Communicam de Cincinnatti que a policia descobriu ali documentos secretos emanados de uma organização revolucionaria da extrema esquerda e relacionados com um vasto plano de sabotagem do programma de reerguimento nacional do presidente Roosevelt.

A Elaboração Constitucional Na Opinião de Um Grande Jurista

O Sr. Levi Carneiro Fala ao DIARIO CARIOCA Definindo os Motivos do Seu Afastamento da Commissão dos 26

UMA CRITICA SERENA E ELEVADA DOS TRABALHOS

Nenhuma figura da Assembléa Nacional Constituinte sobreleva em autoridade a do sr. Levi Carneiro.

Mesmo a politica, que porventura lhe faltasse, dada a circumstancia de sua eleição como deputado classista, accrescenta-se de prestigio na circumstancia de ser elle, precisamente, o representante da mais eminentemente politica de todas as classes e aquella que, mercê mesmo da vocação de sua actividade, exerce uma larga e efficiente acção publica no bom sentido da expressão.

Mas o eminente presidente da Ordem dos Advogados trouxe ainda outra virtude alta, que o faria desde logo notado entre os valores marcados da Constituinte: trata-se de um homem civilizado, que não põe aggressividade na sua cultura nem distancia na sua autoridade.

Por esses titulos todos e porque a sua acção nos trabalhos constitucionaes adquirira um brilho e um relevo invulgar na Assembléa, causára funda impressão, não só nos meios propriamente parlamentares, mas sobretudo entre as "elites" que acompanham e julgam de fóra, com a autoridade augmentada da serenidade, a elaboração constitucional, o gesto cheio de energia do sr. Levi Carneiro, renunciando, de modo peremptorio, e por não concordar com o criterio adoptado, na distribuição e exame das materias, ao posto que occupava na commissão dos 26.

O DIARIO CARIOCA, que muito se honra de contar entre os seus mais eminentes collaboradores o sr. Levi Carneiro, decidiu, por isso mesmo, procurar o illustre representante classista, cuja opinião se póde discutir, mas não ha negar-lhe a grande autoridade de que se reveste.

O sr. Levi Carneiro recebeu-nos com a sua amabilidade desarmadora. Mas não reluta em falar. Sabedor do a que vamos e do que lhe queremos dizer, nos, de inicio, e como que ferindo o cérne da questão:

UMA PROPOSTA SENSATA

— "Minha proposta, offerecida á Commissão Constitucional, de que fazia parte, foi para que esta indicasse á Assembléa a conveniencia de modifical-se o regimento, reformando-se a composição daquella commissão, e reduzindo-a a 5 ou 7 membros. A commissão rejeitou o meu alvitre—contra alguns votos, entre os quaes tenho a satisfação de contar os dos eminentes srs. Raul Fernandes e Sampaio Corrêa. Não levei a questão a plenario, porque este não poderia, evidentemente, adoptar o alvitre, desde que a propria commissão a que elle attingiria, o repellira. A commissão compõe-se, como sabe, de leaders ou representantes das bancadas. Estas formam a Assembléa, que não poderia destituir, estrondosamente, publicamente, a commissão. Mas as votações do projecto constitucional não se farão por bancadas e é muito desegual o numero de votos de que dispõe cada uma dessas bancadas. A maioria se formaria por criterio diverso do que se fórma no seio da commissão. Dahi a divergencia que se pronuncia — e de que a commissão agora mantida, poderá sair desarticulada."

—Aliás, já ouras vozes se haviam pronunciado em consonancia com esse ponto de vista de v. ex.

— "E' verdade; quem primeiro revelou publicamente, a impossibilidade de substituir a commissão dos 26, numa declaração desassombrada e irrefutavel, foi o seu proprio presidente, o eminente sr. Carlos Maximiliano."

— Exactamente...

— "A proposta, que apresentei á Commissão Constitucional visava, ainda uma vez, assegurar o bom andamento dos trabalhos da Assembléa. Não lhe preciso dizer a delicadeza da situação em que nos encontramos. Estamos — regimentalmente — a 20 dias, no maximo, da ultimação dos nossos trabalhos. Apesar disso, apesar do trabalho intenso que tem realizado a Assembléa, centenas de discursos, tres mil emendas — não se lhe conhece, com segurança, não se lhe apurou, mediante votação regular, o pensamento definitivo sobre qualquer das grandes questões fundamentaes da Constituição!... Tem havido "sondagens" em conversas, assignaturas de emendas, que autorizam conclusões mais ou menos seguras. Mas, votação — não houve nenhuma... Se se tivesse adoptado o alvitre que apresentei nos primeiros dias da Assembléa, teriamos fixado desde logo os pontos fundamentaes da nova Constituição.

SOMBRIO PROGNOSTICO

O sr. Levi Carneiro fez uma pausa. E logo accrescenta:

— "No emtanto, não é só por isso. A maioria da Assembléa sentindo a difficuldade da situação, entrou em entendimentos através dos seus leaders. Reunem-se as grandes bancadas, reunem-se as pequenas bancadas, organizam-se emendas que devem ter o apoio da maioria — tudo isso á revelia da

Sr. Levi Carneiro

Commissão Constitucional, enorme e inutil. Se a maioria, assim organizada, respeitar as grandes linhas do substitutivo — o caso não será tão grave. Mas, si o virar pelo avêsso e puzer em chéque todas as suas theses?"...

E' o receio geral.

— "Todas as assembléas se orientam nas questões technicas pelas suas commissões especiaes. Não censurei a obra de revisão empreendida, que considero bem intencionada, benemerita e patriotica. Não censurei a maioria, por fazer valer os seus direitos irrecusaveis. Ao contrario — quereria que a Commissão Constitucional não embaraçasse essa obra necessaria e urgentissima. E a Commissão — apesar da competencia, do merecimento, da dedicação dos deputados que a compõem, nada póde fazer de util — porque é demasiado numerosa, e será apenas perturbadora se a Assembléa não se orientar por ella. E parece-me que se não orientará desde que, não a dissolvendo, a Assembléa fragmentou-a em 8 sub-commissões desconnexas".

—Falaram em melindres...

— Não se tratava de uma questão de melindre pessoal, meu ou mesmo da Commissão. Quanto a mim, só tenho de agradecer a todos os membros da Commissão, e, em geral, da Assembléa, as gentilezas e attenções de que lhe sou devedor. Mas, por isso mesmo que formára a convicção exposta, não poderia continuar a fazer parte da Commissão. O de que se trata, o de que precisamos tratar, é de assegurar a efficiencia dos trabalhos da Assembléa, a sua coordenação, a sua orientação segura. Foi o que inspirou a minha indicação.

A OPINIAO DO SR. LEVI CARNEIRO SOBRE A ORDEM DOS TRABALHOS

Quizemos a opinião do sr. Levi Carneiro sobre o trabalho realizado pela Assembléa.

"— Creia que a Assembléa apresenta um alto nivel intellectual e moral. Ella não é inferior, nesse ponto de vista, á de 91. Reconhecem-no, testemunhas autorizadas. O trabalho por ella realizado já é enorme. Apenas está mal aproveitado e acabamos de perder nova opportunidade de orientai-o seguramente."

MAS ESTAMOS PARADOS!

"— Minha impressão é que agora andamos para trás. Temos um projecto, elaborado principalmente pelo comité dos 5, com a collaboração eventual dos relatores de cada capitulo. Excluidas as emendas adoptadas á ultima hora pela maioria da Commissão Constitucional, e certos defeitos que inevitavelmente escapam na primeira phase dos trabalhos, esse projecto apresentava uma certa unidade. Pois bem — agora vamos preparar oito pareceres separados, desarticulados, sem qualquer connexão, elaborados pelos varios pequenos comités em que se distribuiu a Commissão. Sobre isso vae versar a discussão unica. Versar como? Orientada por quem? Não o será pelos oito pareceres desencontrados... Que sairá de tudo isso?"

O CHAOS, COM CERTEZA...

"— E depois? Como se vae fazer a redacção final? Não falo da redacção simplesmente litteraria. Refiro-me a essa ultima demão das leis, de tanta relevancia, de tanta importancia, maxime em lei da magnitude politica e da extensão da nossa futura Constituição. A emenda do Regimento, approvada ha dias, creou desde já uma nova commissão, a que chamou "de redacção", composta de 3 membros. Assim, se veiu a dissolver a Commissão dos 26, não desde já, mas tardiamente, depois de encerrada a 2ª discussão, a que a commissão vae assistir, dividida e dispersa. A futura commissão de redacção, que será pequena, efficiente, representativa do pensamento da maioria da Assembléa, não poderá — prevejo-o desde já — desempenhar-se da sua tarefa esmagadora no curtissimo prazo regimental. Se se tivesse formado, desde já, a nova Commissão com esses mesmos attributos como suggeri, ella saberia fazer o que a Assembléa quer. E, por isso mesmo que emanaria da maioria da Assembléa, poderia orientai-a. A Assembléa seguiria, confiantemente, essa orientação. Ao passo que a Commissão dos 26, ainda de pé, mas com os dias contados, pelo numero exagerado de seus membros, e pela sua fragmentação, não poderá exercer a funcção imprescindivel para o exito dos trabalhos. Espere pelo espectaculo das votações, em breves dias. E verá que teremos de exceder os prazos regimentaes e retardar a Constituição por mais 15 ou 30 dias, ou sacrificar-lhe a perfeição do acabamento. As "contradicções, incoerencias e incongruencias", serão avultadissimas, e a commissão "de redacção" vae ter uma tarefa esmagadora."

O sr. Levi Carneiro encerra as suas considerações:

—"A Assembléa não será julgada pelas criticas apaixonadas dos adversarios, nem pelo louvor suspeito dos que fazemos parte della. Será julgada pela sua obra. Pelo resultado dos seus esforços. E, por isso mesmo, o dever de cada um de nós deve ser, só e só, contribuir para o seu exito, e para a elaboração de uma lei em correspondencia com as nossas necessidades e com a nossa cultura. Aliás, confio em que, com mais alguma demora, e mais algum esforço, chegaremos a resultado plenamente satisfatorio. Confio, ainda."

RHEUMATISMO!
ELIXIR DE NOGUEIRA

Palpites Em Torno da Eleição Presidencial

(Continuação da 1ª pagina.)

Fala-nos o Sr. Christiano Machado

O discurso pronunciado, na sessão de hontem, pelo sr. Christiano Machado agitando a questão das candidaturas presidenciaes causou, como era de esperar a maior sensação.

Prova disso foi a reunião que, logo a seguir, realizou a bancada do P. P. enviando nota aos jornaes definidora da situação daquelle partido frente ao assumpto ventilado.

Após a publicação da nota alludida, o sr. Christiano Machado nos fez as seguintes declarações:

— "No acceso da discussão de hoje, meus dignos collegas da representação mineira, eleitos pelo P. P., que assignaram a declaração collectiva publicada nos jornaes, não puderam, certamente, acompanhar as minhas palavras. Eu bem sei que nenhum dos signatarios do alludido documento poderia ter compromissos formaes com a candidatura do general Góes Monteiro, porque os estatutos do Partido a que pertencem, tal como os do meu proprio partido, prescrevem claramente a fórma pela qual os seus representantes pódem adoptar qualquer candidatura á presidencia da Republica.

De accôrdo com a letra expressa dos referidos estatutos só o Congresso dos Directorios Municipaes póde opinar e resolver sobre o assumpto.

Ora, não se tendo, ao que se saiba, reunido os directorios do P. P., os seus representantes, segundo me parece, salvo melhor juizo, não poderiam ter adoptado seja a candidatura do general Góes Monteiro, seja qual fôr outra.

O que eu fiz foi aclarar um episodio da vida politica destes dias em que, de facto, estive envolvido, pessoalmente.

Assim como mostrei o projecto do manifesto ao general Góes Monteiro mostrei-o tambem, a varios collegas da bancada mineira eleitos pelo P. P. e até mesmo a varios representantes de outros Estados. Ninguem de nós, porém, assumiu compromissos que, aliás, não nos foram pedidos, em desaccôrdo com o que dispõem os estatutos dos differentes partidos a que pertencemos respectivamente",

Morto Por Um Trem na Pavuna

Hontem, á noite, quando tentava atravessar o leito da via-ferrea, na estação da Pavuna, foi colhido e morto por um trem da Rio D'Ouro, o pardo José Martins, de 22 annos de edade, solteiro, brasileiro e residente na localidade denominada Represa do Rio D'Ouro.

Verificada a triste occurrencia, compareceram ao local as autoridades do 29º districto que fizeram transportar o corpo do desditoso operario, para o necroterio do Instituto Medico Legal.

Bóde Diabolico...

A Assistencia prestou, hontem, soccorros a Jayme de Oliveira Filho, com 5 annos de idade e residente á rua Maria Barbado s|n.

O pequeno Jayme, hontem, brincava á frente de sua residencia, quando foi atacado por enorme bóde, que ali pastava, produzindo-lhe, com formidavel cabeçada, fractura da coxa esquerda.

TOME
ELIXIR DE NOGUEIRA

Por Causa da "Dulcinéa"

A NAVALHA E O CACETE ENTRARAM NA DANSA

No Posto Central de Assistencia, foram medicados, hontem á noite, Eurico de Menezes, solteiro, de 26 annos e Reynaldo da Silva, com 30 annos, casado, mecanico e residente á rua Sodré da Gama s|n.

Eurico e Reynaldo, por questões amorosas, desavieram-se em luta, pondo em polvorosa o morro da Formiga.

Terminada a contenda, os dois brigões, apresentando varios ferimentos a navalha e a páo, pelo corpo, foram medicados pela Assistencia e a seguir apresentados ás autoridades do 16º districto, que registraram o facto.

Um Boeiro Que é Um Perigo

NA RUA BARÃO DE S. FRANCISCO FILHO

Existe, presentemente, na rua Barão de São Francisco Filho, na altura do n. 70 um enorme boeiro sem ralo que representa um sério perigo para os transeuntes.

Servindo de escoadouro ás aguas pluviaes, situado em uma ponte, com cerca de tres metros de altura elle é uma ameaça constante aos que passam por aquella via publica.

Ainda ha dias, passando um nosso companheiro por aquella rua teve a opportunidade de salvar uma criancinha que coria o risco de se precipitar no Rio.

As autoridades deviam, desde já, providenciar na collocação de um ralo no referido boeiro antes que tenhamos de lamentar alguma morte.

Indanthren

Cortinas, cortinados, reposteiros e sanefas, por estarem, geralmente, expostos ao sol, estão sujeitos a perderem a nitidez das côres.

Mas todos esses artigos se encontram, hoje, de côres solidas e resistentes á luz e á agua, isto é, tintos com corantes

INDANTHREN

Ao comprar o tecido verifique a etiqueta registrada.

TINTA BRASILIA
TYPO OFFICIAL

TYPO ACABADO de Mulher Fatal...

POR CAUSA DE MARIA ROSA QUASI MATARAM "SEU" CABRAL A PAULADAS

S. PAULO, 11 (União) — No dia 23 de março, o portuguez Guilherme Cabral, foi visitar uma senhora sua conhecida, de nome Maria Rosa, residente á rua Miranda Azevedo, lá permanecendo desde 21 até 1 hora da madrugada.

Quando se retirava, nas proximidades da residencia de Maria Rosa, foi aggredido a bordoadas, recebendo ferimentos graves e generalizados pelo corpo. Em consequencia da gravidade do seu estado, foi removido para a Santa Casa, onde ainda permanece em tratamento.

Um cunhado de Guilherme Cabral andou tratando de apurar a autoria da aggressão, pois a victima se limitava a dizer que não conhecia a pessoa que lhe deu as pauladas que o feriram. Esse cunhado, temia que Cabral viesse a fallecer, o que occasionaria grandes transtornos, pois a sua familia se acha presentemente em Portugal, e resolvera tudo esclarecer para evitar que, se tal occorresse, a morte delle ficasse envolvida em mysterio. Assim é que se decidiu a procurar Maria Rosa, interrogando-a. Ella, porém, se limitou, apenas, a lhe dizer que o melhor que poderiam fazer era não mexer com o caso.

A delegacia de Segurança Pessoal, recebendo informações a respeito dessa aggressão, que queriam fazer passar por um accidente, conseguiu esclarecer o caso, após algumas diligencias de que foi incumbido o inspector Olympio Cavalheiro.

O aggressor era o filho de Maria Rosa, de nome Antonio Mauricio, que disse que os motivos que o levaram a isso "eram questões de familia". Mais tarde, em novos interrogatorios, Antonio Mauricio rectificou suas primeiras declarações, dizendo que aggredira Guilherme Cabral, por causa do degradante convite que elle lhe dirigira.

Foram tomadas as suas declarações, estando em vias de conclusão o inquerito instaurado a respeito.

Foi Descoberto, no Uruguay, Um Amplo Plano Subversivo

O MOVIMENTO CONTARIA COM A COLLABORAÇÃO DE ALGUNS ELEMENTOS PERTENCENTES A NAÇÕES VIZINHAS

Foram Presos os Principaes Cabeças da Tentativa Revolucionaria

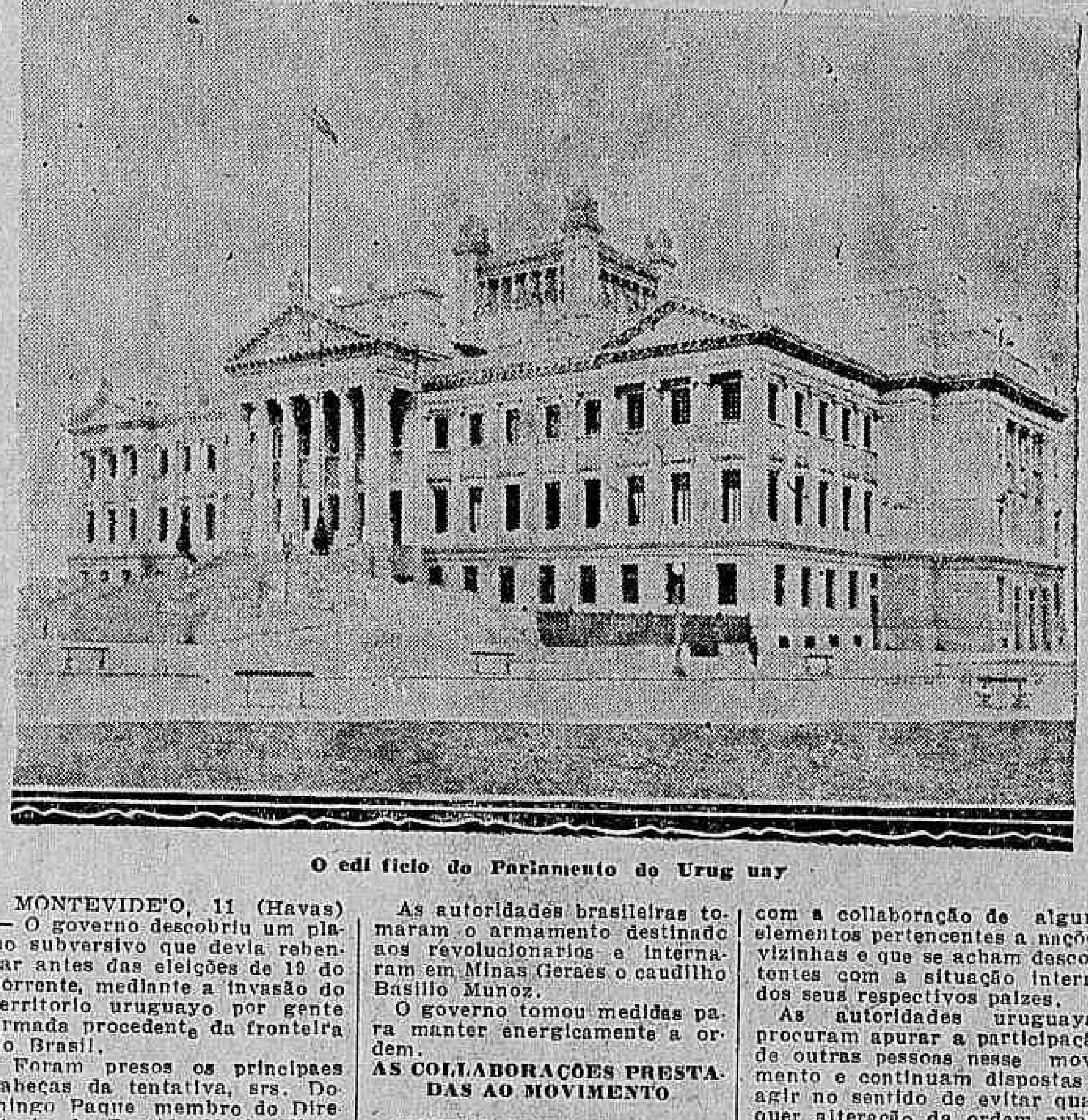

O edificio do Parlamento do Uruguay

MONTEVIDE'O, 11 (Havas) — O governo descobriu um plano subversivo que devia rebentar antes das eleições de 19 do corrente, mediante a invasão do territorio uruguayo por gente armada procedente da fronteira do Brasil.

Foram presos os principaes cabeças da tentativa, srs. Domingo Paque membro do Directorio do Partido Nacionalista, e Saturno Irureta Goyena, da mesma filiação, que já noutra opportunidade haviam sido detidos pela mesma causa.

As autoridades brasileiras tomaram o armamento destinado aos revolucionarios e internaram em Minas Geraes o caudilho Basilio Munoz.

O governo tomou medidas para manter energicamente a ordem.

AS COLLABORAÇÕES PRESTADAS AO MOVIMENTO

MONTEVIDE'O, 11 (Havas) — As providencias adoptadas pelo governo fizeram abortar o movimento revolucionario que contava, ao que se annuncia, com a collaboração de alguns elementos pertencentes a nações vizinhas e que se acham descontentes com a situação interna dos seus respectivos paizes.

As autoridades uruguayas procuram apurar a participação de outras pessoas nesse movimento e continuam dispostas a agir no sentido de evitar qualquer alteração da ordem publica. Essas autoridades consideram valiosa a contribuição que lhes tem prestado para esse fim as autoridades brasileiras e argentinas.

Os Acontecimentos Verificados na Estação de São Diogo

Já agora, estão devidamente acclarados, os motivos que determinaram os incidentes verificados na estação de S. Diogo, na tarde de ante-hontem.

Não fossem as energicas e seguras medidas tomadas pelo chefe da Secção de Segurança Politica, e, por muitas horas a população sentiria os effeitos calamitosos daquella desordem, que foi provocada por elementos estranhos aos quadros do funccionalismo da Central.

Poucos minutos passavam das 13 horas e trinta minutos, quando varios individuos penetrando na cabine electrica de São Diogo, intimaram o respectivo chefe a desligar as chaves que davam livre transito aos comboios; tendo um delles, se feito passar por director do Syndicato dos Ferroviarios.

O cabineiro não consentiu que tal se fizesse, sendo ameaçado pelos individuos, tendo um delles tomado das chaves, e fechado os signaes de algumas linhas. Emquanto isto, outro grupo, convidava os graxeiros a abandonar o trabalho, dizendo-lhes que o movimento de grêve era geral, e outros fizeram parar alguns trens.

A esse tempo, o chefe da Secção de Segurança Politica, sr. Emilio Romano chegava ao local, acompanhado de varios investigadores e de um engenheiro da Central, e encaminhando-se para a cabine, conseguiu depois de relativa resistencia dos assaltantes, e usando de elogiavel prudencia, retiral-os dali, remettendo presos, os que se intitularam directores do Syndicato.

A seguir o chefe da Secção de Segurança Politica, reuniu os operarios e em breve discurso pol-os ao par da situação, terminando por fazel-os retornar aos seus logares.

Coube ainda a esta autoridade, que se houve com magnifica prudencia e energia, promover o restabelecimento do trafego, já mandando dar saida aos trens, já procurando desimpedir as linhas, fazendo retirar as machinas que não estavam em serviço e providenciando para a chamada dos machinistas que se não encontravam em seus postos.

Mais alguns minutos que tardassem as autoridades policiaes, e muito outras, seriam as consequencias do lamentavel incidente, que viria prejudicar de forma desagradavel, a massa popular que naquellas horas buscava conducção para o regresso ao lar.

E' pois digno dos maiores louvores o chefe da Secção de Segurança Politica, que evitou tornassem os nocivos elementos perturbadores da ordem mais damnosa a sua acção.

SYPHILIS!
ELIXIR DE NOGUEIRA

Na Policia Central

Conferenciaram, hontem, á tarde com o capitão chefe de policia, sobre objecto de serviço, o delegado do 23º districto policial, dr. Castello Branco, inspector geral de policia, capitão Riograndino Kruel, dr. Edgard Estrella, inspector geral de Transito, dr. Cezar Garcez, director geral de Investigações, e capitão Affonso de Miranda Corrêa, delegado especial de Segurança de Ordem Politica e Social.

Um Chauffeur Aggredido na Jurisdicção do 15.º Districto Policial

O 3º delegado auxiliar, dr. Democrito de Almeida, mandou submetter a exame de corpo de delicto ao chauffeur Paschoal Merola, victima de uma aggressão na jurisdicção do 15º districto.

O Chile Politico

EM TORNO DA FORMAÇAO DO NOVO GABINETE

SANTIAGO DO CHILE, 11 (Havas) — Nos meios politicos assegura-se que o novo Ministerio será constituido de tres liberaes, dois democratas e dois sociaes-republicanos.

As Pretensões dos Medicos na Constituinte

MEMBROS DO SYNDICATO MEDICO AVISTAM-SE COM ALGUNS DEPUTADOS

Em contacto diario com os constituintes têm estado os drs. Austregesilo Filho, Renato Machado e Osmar Campello que procuram fazer victoriosas as emendas da classe medica na Futura Carta Magna.

Neste sentido estiveram elles hontem á tarde em conferencia com os deputados desembargador Soares, prof. Leitão da Cunha, dr. Abelardo Marinho e Lima Machado, que deram as melhores informações sobre a provavel victoria das pretenções da classe medica.

VAE SER LIDO O PARECER SOBRE O MANIFESTO

Deverá ser lido na sessão do Conselho Deliberativo de sabbado o parecer sobre o manifesto que um grupo de medicos dirigiu aos collegas.

E' relator do parecer o dr. Alberto Borgeth.

EM DUELLO!

O GENERAL CANTACUZENE FERIU O SR. MAVROCORDATO

BUCAREST, 11 (Havas) — O general Cantacuzene bateu-se em duello com o sr. Mavrocordato, parente do ministro João Duca, recentemente assassinado. O general feriu o adversario na cabeça. Não houve reconciliação.

COORDENAM-SE AS ACTIVIDADES DAS GRANDES E PEQUENAS BANCADAS NA ASSEMBLE'A CONSTITUINTE

(Continuação da 1ª pagina.)

As Emendas

De accordo com essas emendas a todos os capitulos do

Sr. Odilon Braga, representante de Minas

substitutivo á Constituição ficará com 130 artigos e escoimada, quasi que totalmente da materia não constitucional.

A parte geral que se refere á organização dos poderes, caracteriza-se pelo espirito de synthese e clareza, ficando nitidamente estipulados os casos de intervenção e fixadas as linhas das prerogativas dos Estados, de fórma a estabelecer o equilibrio da federação, e manter a unidade nacional.

As responsabilidades do presidente e dos ministros bem como as suas attribuições estão rigorosamente estabelecidas.

O Poder Legislativo

O poder legislativo se comporá de duas camaras; a "Assembléa Nacional" e o "Conselho Federal".

A Assembléa Nacional, composta de representantes do povo, eleitos por suffragio directo, mantidas no minimo as actuaes representações e fixados em 300 no maximo o numero dos deputados.

São severas as condições estabelecidas nessas emendas para illegibilidade e incompatibilidade dos representantes do povo, no sentido de dar-lhes, perante o paiz, toda a autoridade e independencia.

O Conselho Federal

O Conselho Federal terá attribuições privativas em alguns casos; como decretação de estado de sitio, intervenção, etc. e, cumulatvamente, outras

Sr. Agamemnon Magalhães, representante de Pernambuco

em cooperação com a Assembléa Nacional.

O Conselho Federal terá 42 membros, dois por Estado, eleitos pelas respectivas Assembléas Estaduaes, com o mandato de oito annos; sendo renovado pela metade, de quatro em quatro annos.

Estabeleceu, ainda a relatividade da presidencia do Conselho Federal, continuando de pé a idéa da delegação parlamentar, para o interregno das sessões ordinarias.

Coordenação de Poderes

Em capitulo novo, sob a denominação de "Coordenação de Poderes" — se enfeixam: o Conselho Federal, a Justiça Eleitoral, o Tribunal de Contas e os Conselhos Technicos Geraes.

Na organização da Justiça Eleitoral, são mantidas as linhas mestras do actual Codigo Eleitoral.

Prestação de Contas Effectiva

O Tribunal de Contas dará parecer, sob pena de responsabilidade, sobre a prestação de contas do Governo Federal, que serão, depois disso, examinadas e julgadas pela Assembléa Nacional, dentro dos 30 primeiros dias de cada sessão legislativa, tudo sob pena de responsabilidade, effectivando-se, assim, ao contrario do exemplo do passado, esse dever primordial dos legislativos: a fiscalização da acção governamental.

Os Conselhos Technicos funccionarão como elementos de consulta.

Uma Modalidade da Representação Profissional

A representação de classes, sob a modalidade de eleições por circulos, será de um sexto da Assembléa Nacional.

Visa essa divisão em circulos evitar que só os grandes centros industriaes elejam representantes. A eleição por circulos permittirá uma melhor distribuição pelas varias zonas do paiz e uma mais effectiva proporcionalidade na representação de cada corporação profissional.

Defesa, Direitos e Deveres, Educação e Familia

Nas partes referentes á defesa nacional, direitos e deveres, educação e familia, as emendas pouco se afastam do substitutivo.

As Constituintes Estaduaes

As eleições para as constituintes estaduaes ficam marcadas

Sr. João Simplicio, representante do Rio Grande do Sul

para 90 dias depois de promulgada a Constituição.

Descriminação de Rendas

No capitulo a respeito da discriminação de rendas existem, ainda por coordenar-se varias correntes, uma — a das grandes bancadas — que pouco se afasta, do substitutivo, passando apenas para os Estados o imposto de exportação cujo maximo é fixado em 5 °|°. Outra que aceita mais ou menos essa distribuição, cedendo á União, o chamado imposto de viação ou transporte, hypothese combatida, principalmente por São Paulo. E finalmente a suggestão do ministro Juarez Tavora, impostos de importação para a União e de exportação para os Estados. Os demais impostos arrecadados todos pela União e por esta distribuidos em tres partes — uma para a propria União, outra para os Estados e a ultima para os municipios.

Organização Municipal

Os municipios serão autonomos, mas suas administrações será fiscalizadas por um departamento technico.

Eleição do Presidente da Republica

Outro ponto tambem ainda não coordenado é o da eleição do presidente. Ha uma grande corrente pela eleição directa. Outra por uma eleição indirecta em que tomem parte os membros da Assembléa Nacional e do Conselho Federal e mais 5 representantes por Estado, designados pelas respectivas Assembléas Legislativas.

Estas informações que colhemos nas melhores fontes, dão bem a idéa da marcha dos trabalhos da elaboração constitucional.

Uma Solicitação do 3.° Delegado Auxiliar

O 3º delegado auxiliar, dr. Democrito de Almeida, solicitou ao juiz da 4ª Vara Civel permissão para que os peritos nomeados pela policia possam proceder exame nos livros da Companhia de Tecidos Bom Pastor ora em fallencia, afim de instruir o inquerito que contra Armando Pinto da Fonseca, corre na 3ª delegacia auxiliar em virtude da queixa apresentada pelo Banco Portuguez do Brasil.

Uma Punição Terrivel

O CASTIGO IMPOSTO, NO EGYPTO, A UM LADRÃO ARABE

CAIRO, 11 (Havas) — Como castigo por ter roubado a um peregrino uma bolsa que continha mil francos, um arabe teve, hoje, amputada a mão direita.

Depois da restituição da bolsa ao seu proprietario, a mão do arabe que soffreu essa punição foi exhibida no alto de um mastro na praça publica de La Mecque.

MUDANDO DE RUMO...

OS FILHOS DE LLOYD GEORGE ADHERIRÃO AOS TRABALHISTAS

LONDRES, 11 (Havas) — O major Lloyd George e a senhorinha Megan Lloyd George, filhos do ex-primeiro ministro Lloyd George e ambos deputados liberaes, tencionam adherir ao Partido Trabalhista. A adhesão do major dar-se-ia em breve, mas a senhorinha Megan não está ainda, ao que se diz, definitivamente decidida a dar esse passo.

OCULOS

CASA VIEITAS
Exame gratis da vista
por Medicos Oculistas
AVENIDA RIO BRANCO, 127

O TERRORISMO NA YUGO-SLAVIA

A EXPLOSÃO DE DOIS PETARDOS EM ZAGREB

BELGRADO, 11 (Havas) — Na séde da Prefeitura de Policia de Zagreb, explodiram, esta manhã dois petardos, que causaram estragos materiaes. Não se assignala nenhuma victima.

A impressão predominante é que se trata de uma demonstração terrorista motivada pelas prisões effectuadas em Bistra, Subota e Maribor, depois das revelações feitas pelo terrorista Petrovitsch, que se entregou, hontem, ás autoridades.

Grupo Excursionista Cruzeiro do Sul

Recebemos uma communicação do grupo acima, participando-nos a sua fundação, sendo este o programma das excursões para o corrente mez:

Dias 78 — Pico da Tijuca — 1.021 metros—Districto Federal.

Excursão nocturna da categoria das leves, propria para principiantes. Percurso em florestas. Deslumbrantes panoramas. Esta excursão será realizada em duas turmas. A primeira acampará no Pico. Ponto de encontro: da 1ª turma, ás 21 horas do dia 7, na praça 15 de Novembro, no ponto dos bondes Alto da Bôa Vista; na 2ª, ás 5,45 da manhã do dia seguinte, no mesmo ponto. São necessarios farnel, cantil e agazalho.

Direcção de H. Pinto de Oliveira e A. Mendes Accioly.

Dia 15 — Joatinga — (Praia) — Districto Federal.

Explendida excursão de recreio com banho de mar. São necessarios farnel, cantil e roupa de banho. Ponto de encontro: fim da linha dos bondes de Ipanema, ás 7,20 da manhã.

Direcção de A. Mendes Accioly e A. Twedberg.

Dias 21-22 — Pedra Bonita — 693 metros — Districto Federal.

Excursão de pequena escalada, conveniente aos principiantes, desejosos do conhecimento das montanhas interessantes do Districto Federal. Acampamento no alto da Pedra. E' indispensavel farnel, cantil e agazalho. Ponto de encontro: ás 13,45 do dia 21, na praaç 15 de Novembro, no ponto dos bondes Alto da Bôa Vista — Excursão de exploração.

Direcção de A. eMndes Accioly e H. Pinto de Oliveira.

Dia 29 — Morro dos Cabritos — 384 metros — Districto Federal.

Optima opportunidade para os principiantes em escaladas. Deslumbrantes panoramas para os bairros de Copacabana, Ipanema, Botafogo e Lagôa Rodrigo de Freitas. E' conveniente levar traje de excursionista, farnel e cantil. Ponto de encontro: rua Barroso, esquina de Barata Ribeiro, ás 6.30 da manhã — Excursão de exploração. Direcção de L. Lacroix Leivas e A. Mendes Accioly.

MORATORIA

O DECRETO ASSIGNADO PELO PRESIDENTE CUBANO

HAVANA, 11 (Havas) — O presidente Mendieta assignou decreto proclamando a moratoria por dois annos da divida externa cubana.

A moratoria em questão incide sobre o fundo da divida. Os juros continuarão a ser pagos.

O decreto determina igualmente a abertura de inquerito sobre as condições em que foram contraidos todos os emprestimos externos cubanos.

A moratoria poderá extinguir-se quando as receitas do governo tiverem attingido á cifra de 66 milhões de dollares.

Conheçamos o Brasil!

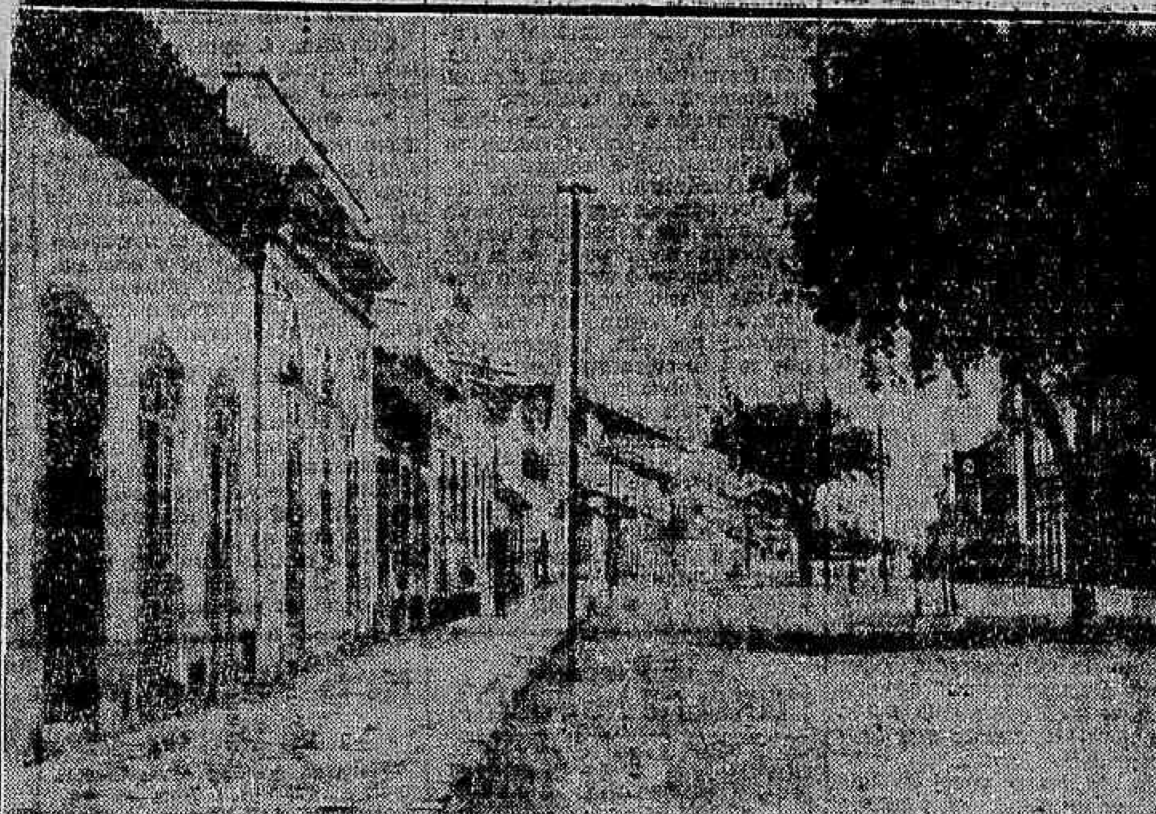

Um aspecto da cidade cearense do Cedro

Ha, na vida do interior nordestino, particularmente na zona serrana e nos sertões, na Parahyba e Pernambuco, e nas proximidades da costa, no Rio Grande do Norte e no Ceará, um aspecto de incomparavel belleza — é a existencia calma, paciente, ingenua, das rendeiras, as mulheres simples, que se acurvam sobre as almofadas, emquanto com os dedos faziam cantar os bilros. As rendas do norte já têm hoje renome igual ás famosas rendas "valenciennes".

Na Parahyba, as mais peritas rendeiras são filhas da Borborema e vivem em Areias, ou no alto do sertão, de Souza Pombal, e de Antenor Navarro, a Cajazeiras. No Rio Grande do Norte, já em Mossoró se encontram bellas rendas. Comtudo, é este mercado domestico cearense que suppre as necessidades riograndenses do norte. E, no Ceará, o grande centro das rendeiras é Aracaty, a cidade cujo nome é um poema de doçura. Mas, tambem, em Sobral, da direcção norte do Estado, a escola das rendeiras é ainda mais aperfeiçoada. E é alli, em Sobral, onde ha as famosas rêdes, que, em desenhos caprichosos, e "nuances" lindas, rivalisam, sem exaggero, com as famosas "gobelins" da Europa.

E' esta novidade da vida nordestina que é dado ao excursionista do "Almirante Jaceguay", apreciar na sua proxima viagem ao norte, em maio proximo. E a iniciativa do Touring Club promovendo essa excursão, é tanto mais feliz quanto vae a mesma ser realizada na época do inverno dos sertões do norte. O excursionista, que realizar qualquer dessas penetrações, findará conhecendo uma das regiões mais caracteristicas do paiz na expressão de sua maior felicidade.

MARITIMAS

VARIAS NOTICIAS

O presidente do Instituto de Aposentadoria dos Maritimos recebeu hontem o seguinte officio:

"O syndicato supra da União dos Vigias Maritimos, representando a vontade sincera do seu agrupamento associativo, de classe, alheio aos movimentos estereis de reuniões promovidas por reduzido numero de elementos dissolventes, vêm, por meio deste officio, ratificar a solidariedade a v. ex. Esta prova affectiva é o resultado da alma vibratil dos que sabem, com ordem e systematilidade, congregar no sentimento unico daquelles que reconhecem o quanto vale o exmo. sr. capitão Napoleão de Alencastro Guimarães, para nós. Apresentando os meus protestos de elevada estima e subido apreço, vos deseja o syndicato União dos Vigias Maritimos. — Saudações. — Pelo Syndicato da União dos Vigias Maritimos — (a) Antonio Luiz Velloso, 1° secretario."

— Tendo em vista o que resolveu o chefe do Governo Provisorio quanto ao pedido da Companhia de Navegação Lloyd Brasileiro, o ministro da Fazenda declarou autorizado o despacho, livre de direitos e taxas, mediante termo de responsabilidade, até que seja resolvida a reforma da navegação em estudo no Ministerio da Viação, de 1.035.304 kilos de carvão de pedra importado pelo Lloyd pelo navio "Barbacena", aportado ao Rio em fins de março ultimo.

— O ministro da Viação designou o engenheiro do D. N. de Portos e Navegação, sr. Alcides Figueiredo de Medeiros para fazer parte da commissão especial que deverá elaborar o ante-projecto da lei de férias para os maritimos.

— O engenheiro do Departamento Nacional de Portos e Navegação, Alfredo Conrado de Niemeyer, foi designado para fazer parte da commissão especial que se incumbirá da elaboração de um projecto de regulamentação da profissão de enfermeiros da Marinha Mercante.

O POVO RECLAMA

COM A INSPECTORIA DE AGUA E ESGOTOS

Ha dias na rua Marquez de Abrantes, 164, a proprietaria deste predio, recebeu a visita de uma turma de trabalhadores dessa Inspectoria que ali fôra fazer reparos no hydrometro que serve o predio o qual deixava vasar agua. O concerto exigia que fosse feita uma escavação na calçada fronteira e depois de terminado o reparo quando deviam novamente endireitar o calçamento deixaram o buraco que fizeram descoberto pondo apenas um pouco de terra.

Este buraco que ainda está á espera que a Inspectoria o faça tapar além de prejudicar a entrada e saida dos moradores do referido predio, já fez algumas victimas, como seja uma criança que saindo distraida torceu o pé no mesmo.

Urge pois uma providencia que, por certo, não demorará da Inspectoria de Aguas e Esgotos.

CINEMA!

Wallace Beery e Jean Harlow Formam Um Casal "Do Barulho" Em "JANTAR A'S OITO"!

O Palacio Estréará Segunda-Feira Esse "Banquete de "Estrellas". .

Se já se disse que Marie Dressler, Jean Harlow e Wallace Beery têm os primeiros papeis de "Jantar A's Oito", já se disse o bastante para que todos se interessem pelo film elegantissimo que a Metro estréará segunda-feira.

Vamos ver, alli, dirigido com enorme bom-gosto por George Cukor o enredo de Edna Ferber que c verteu a America e a Europa. Vamos ver Marie Dressler pela primeira vez luxuosamente vestida, na figura de Carlota Vance, coberta de joias dadas por apaixonados do passado. .

WALLACE BEERY e JEAN HARLOW em "JANTAR A'S OITO"

Vamos ver, tambem, Wallace Beery em scenas deliciosas de movimento e graça, com Jean Harlow .. Elles são casados, em "Jantar ás Oito" e formam, então, um casal francamente "do barulho"... Elle grita, ella grita mais. Elle bate um pé, ella bate os dois!

"Jantar ás Oito" enfeixa varios generos, num enredo cheio de movimento e "finesse", onde não se sabe se admirar o trabalho primoroso de cada "estrella" ou a idéa central do enredo tão bem conduzido por Edna Ferner e de modo tão feliz adaptado por Frances Marion aos recursos do moderno cinema.

Ha outras figuras de destaque em "Jantar ás Oito", como se sabe: John e Lionel Barrymore, Billie Burke, Edmund Lowe... Mas são, de facto, Wallace Beery, Jean Harlow e Marie Dressler as primeiras figuras do film.

E já se sabe: Marie Dressler, bregeira, faceira, cheia de sedas e perolas, como Carlota Vance, e Jean Harlow e Wallace Beery, formando o casal mais revolucionario deste mundo...

Um film de boa vontade

Maurice Chevalier, no protagonista de " "Lição de amor"

Entre s films com que Chevalier contribuiu para o repertorio cinematographico americano dos ultimos annos nenhum elle fez com mais prazer do que esse que o Odeon nos vae dar na proxima semana, "Lição de Amor", um film que, tanto como "Innocentes de Paris", o identifica comsigo mesmo melhor que qualquer outro.

O "chansonnier" acha-se mais á vontade nessas figuras tiradas da massa anonyma do povo do que nesses pintalegretes fardados que correm eternamente atrás de moças bonitas que os não querem, mas acabam querendo. Elle proprio diz:

— Eu não sou nenhum principe. Sou um dentre mil homens do povo, e esses são justamente os typos que eu quero apresentar no ecran.

Sinto que me corre o dever de representar papeis que sejam compreendidos por individuos eguaes a mim. Ora, na vida real, eu nunca soube o que fossem alamares de ouro, europeis, de principe, delirios de champagne, deslumbramentos de opulencia. Porque ha de ser então essa a vida que hei de pintar no écran?

Em "Lição de Amor", Maurice Chevalier tem o "support" de uma esplendida pleiade de artistas, á frente dos quaes está a linda Ann Dvorak e o engraçado Edward Everett Horton.

A volta de George Bancroft

O grande segredo do actor de cinema não está em mostrar-se, demasiado aos seus "fans" predilectos.

Consiste justamente, no contrario, em espaçar, uma vez por outra, essas apresentações, para provocar saudades e criar um movimento de espectativa em torno á sua "reentrée"...

Isso vae-dar-se muito breve com George Bancroft. Ha quanto tempo George Bancroft não surge, na téla em um de seus typos vigorosos, fortes, de olhar penetrante e de attitudes decisivas?

A United Artists o apresentará, em seguida a "Os Amores de Henrique VIII" — film que hontem marcou no Gloria, um legitimo acontecimento da temporada — quando estrear, no Gloria, "Dinheiro de Sangue" (Blood Money), produzido pela "20th Century".

Como todos os films da United, esse não será tambem exhibido em Copacabana, P. Botafogo, R. Carioca, Av. Paulo Frontin, Tijuca, Villa Izabel, Maracanã e Grajahu'.

Porque Charles Boyer foi escolhido para galã de "Eu e a Imperatriz"

Danièle Brégis, em "Eu a a Imperatriz

Charles Boyer — o galã que vamos ver ao lado de Lilian Harvey no grande e lindo film-opereta da Ufa — "Eu e a Imperatriz", que o Rex vae começar a exhibir na proxima segunda-feira, é um dos artistas mais queridos de Paris. Nós pouco o conhecemos, por o termos visto apenas em um film "I. F. 1 não responde", mas esse pouco que vimos de seu trabalho foi sufficiente para que o compreendessemos, como artista, e o admirassemos como homem... principalmente o nosso mundo feminino que sentiu a irradiação de sua mocidade, naquella figura varonil.

E foi mesmo por ter esses requisitos que Erich Pommer o escolheu para acompanhar Lilian Harvey na versão franceza de "Eu e a Imperatriz".

E nós todos que vamos ver Charles Boyer, com Lilian Harvey e Danièle Brégis nesse luxuoso film da Ufa que o Programma Art vae apresentar segunda-feira no Rex, vamos ter a mesma impressão de agrado que nos ficou quando o vimos pela primeira vez.

Vem ahi "O Diluvio", um film espectacular. Cidades ruindo!...

O Broadway, logo depois da exhibição de "Manhã de Gloria" mostrará um fim de proporções espectaculares: "O Diluvio" é uma dessas producções que, pela sua natureza, se destinam a electrizar as massas.

E' um espectaculo de grandiosidade immensa.

Cidades ruindo, rios transbordando, a terra tremendo, uma atordoante e arrebatadora visão cyclopica!...

No film formidavel actuam: Peggy Shannon, Sidney Blackmer, Lois Wilson, Mat Moore e Fred Kohler.

Com este film a RKO Radio fez grandes successos de bilheteria nos Estados Unidos.

NOS THEATROS

JOÃO CAETANO	RECREIO
HOJE	HOJE — A'S 8 e 10 HORAS. Em duas sessões
"Foi seu Cabral"... Apparatosa peça de costumes de FREIRE JUNIOR. Duas sessões — A's 20 e 22 horas.	"Flor da Noite" Uma opereta de ODUVALDO VIANNA, com musica de ADALBERTO DE CARVALHO, em 3 actos e 15 quadros. UMA MARAVILHA! — UM ESPECTACULO ELECTRIZANTE!
SABBADO — A's 4 horas — "MATINE'E DA MOCIDADE" — POLTRONAS — 3$000.	Sabbado e Domingo — MATINE'E.
Na proxima semana: "OS GRANADEIROS" Charge dos IRMÃOS QUINTILIANOS.	

Bilhetes á venda nas bilheterias dos Theatros e na "CASA TODDY" Avenida Rio Branco, esquina da Rua Sete.

"A mulher preferida" — Na proxima semana no Pathé Palacio

UMA HISTORIA DE AMOR, SIMPLES E TOCANTE, COM GARY COOPER, FRANCES FULLER E FAY WRAY

Gary Cooper e Fay Wray, os protagonistas de "A Mulher Preferida"

O amor de outr'ora fôra um sonho, mentira, o de agora uma feliz realidade. E só depois de vinte annos, é que Grimes se compenetrára desta verdade.

Como fôra bom o destino e que sorte teve elle em se casar com esta que era agora sua esposa, e não com aquella dama empregada e leviana que elle accedára de encontrar, e em cujo coração, os annos só haviam deixado falsidade e ambição!

E louco de alegria, elle toma a esposa nos braços, carrega-a carinhosamente como se fôra uma criança, aperta-a ao coração e cobre-a de beijos. E amoroso feliz, convida-a para dar um passeio juntos.

Naquelle momento elle comprehendera toda a intensidade do seu affecto, toda a grandeza do seu amor.

E assim termina, este lindo film intitulado — "A Mulher Preferida".

"Renuncia de amor", o romance mais bonito destes ultimos tempos

E' esperado aqui, com a mais legitima das curiosidades, o super-film "Renuncia de Amor" (No more orchids), da Nova Columbia que o Imperio, exhibirá a 23 do corrente.

Realmente, nada mais justificavel que esse interesse, pois a producção em apreço é daquellas capazes de virar a cabeça á muita gente boa...

Antes de mais, convém dizer que "Renuncia de Amor" foi classificado na America do Norte como "o romance mais bonito já feito pelo cinema".

Depois, basta referir que a heroina mereceu a interpretação da insinuante e maliciosa Carole Lombard, o figurino vivo de Hollywood.

Como galã apparece Lyle Talbot, o novo dono do "sex-appeal" cinematographico...

Vamos ter os films francezes, em grande escala!

Uma boa noticia para os nossos amantes de cinema. Vamos ter o film francez, isto é, vamos tel-o como temos agora o americano, em grande escala.

Formou-se entre nós uma sociedade para esse fim, e essa sociedade acaba de entrar em entendimento com a maioria dos productores francezes, afim de se fazer a diffusão da producção.

Sob a direcção principal, dos srs. Maurice Misk e Jean Geamal (este actualmente na Europa procedendo á escolha dos films e providenciando para sua remessa) foi fundada a Sociedade Franco-Brasileira de Films, Lida, que tomou séde no Edificio Odeon, sendo o director de quinze a vinte dias chegarem os primeiros films francezes que vão ser distribuidos pela mesma.

Quando os homens quarentões dão para namorar...

ADOLPHE MENJOU, ENTRE GENEVIEVE TOBIN E MARY ASTOR, EM "FACIL DE AMAR"!

Não ha, não póde haver perigo maior do que um homem, já passado dos quarenta e que dá para D. Juan!

Se é casado, nenhum outro sabe arranjar razões para enganar a esposa, se é solteiro... arde Troya!

E quando esse homem é um Adolpho Menjou, então, a coisa se torna um caso de policia!

Mas em "Facil de Amar", uma super-comedia, um bonito pretexto para se ver toilettes elegantissimas, em interiores do mais alto luxo, Adolphe Menjou encontra uma adversaria temivel na pessoinha adoravel de Genevieve Tobin, loura, fausse-maigre, fascinante e ardilosa.

E como se ella ainda não chegasse os "fans" terão ainda, nesse outro exito da Cia. Numero Um, ainda Mary Astor, Ed. Evestt Horton, Patricia Elliss, com aquelle corpo, aquelles olhos... e outras tentações!

O Odeon, a 23 do corrente, vae apresentar aos "fans" esse film do riso e do amor.

Não Deixes a Porta Aberta.....

Rosia Moreno, que fórma com Roulien, o par do amor em "Não deixes a porta aberta. E' um celluloide da Fox, que nos dará na proxima segunda-feira

Não é depois da porta arrombada que se deverá trancal-a... dahi o perigo vario de "deixar-se uma porta aberta...".

Isto vem a proposito ao conselho de Roulien ao seu publico ou melhor a seus "fans" motivado pelas situações embaraçosas em que se viu torturado pelo descuido de simples "porta aberta".

Serve tambem de titulo a este film de Roulien que tem como "partenaire" a encantadora Rosita Moreno, formando uma bella e elegante dupla de comediantes que serão a delicia artistica do programma do Alhambra a partir de segunda-feira proxima.

Para formar o trio, temos ainda para assignalar a presença de Mona Maris que enfeita de belleza e seducção as scenas humoristicas e um tanto maliciosas deste "vaudeville" da Fox cujas canções são de autoria do proprio Roulien todas repassadas de um encantamento suave e agradabilissimo.

CASINO COPACABANA

TODAS AS NOITES DIVERSÕES

JANTARES DANSANTES NO GRILL ROOM

15$000 por pessôa

DUAS ORCHESTRAS — CINEMA

MATINE'E AOS DOMINGOS A'S 5 HORAS DA TARDE

RADIO
IRRADIAÇÕES DE HOJE

A NOVA PHASE DA CAJUTI

Mais alguns dias, e a Sociedade Radio Cajuti, estará irradiando com as suas novas machinas transmissoras.

Isso equivale a dizer, que a novel e sympathica P. R. E. 2, passará a irradiar, com uma potencia 67 vezes maior que a actual ou como uma das mais poderosas estações de broadcasting do Brasil. Os seus programmas serão caprichosamente organizados, contando a Cajuti com um "cast" magnifico de grandes azes do microphone nacional.

A Orchestra de Ouro Cajuti, sob a direcção do maestro Feldman e a Guarda Velha dirigida por Donga, serão dois grandes attractivos da P. R. E. 2.

O programma de estréa da Sociedade Radio Cajuti, será um dos memoraveis acontecimentos do broadcasting patricio.

RADIO EDUCADORA DO BRASIL

Das 14 ás 15 horas — Discos.
Das 18 ás 18,45 — Discos seleccionados — Previsões do tempo.
Das 18,45 ás 19 horas — Quarto de hora educativo da C. B. R.
Das 19 ás 19.55 — Canções regionaes, em discos.
Das 19.55 ás 20 horas — Concurso "Procopio"..
Das 20 ás 20,15 — Tangos e rancheras.
Das 20.15 ás 20,30 — Potpourri de operetas.
Das 20,30 ás 20,45 — Musica de caméra.
Das 20,45 ás 21 horas — Symphonias.
Das 21 ás 22 horas — "Rigoleto", 1º acto; "Cavalleria Rusticana", 1º acto, em discos.
Das 22 ás 23 horas — "Semana do Radio", da C. B. R..

RADIO OFFICINA AVILA

concertos de radios; automovel proprio para attender dia e noite — Tel. 2-9128

RUA REZENDE, 70

O desempenho de Dulcina continua empolgando

A OPINIÃO DE UM ILLUSTRE MEDICO BRASILEIRO, SOBRE O SEU TRABALHO. — "A VESPERAL ESCOLAR" DE HOJE E A DO RIO GRANDE DO SUL, NO SABBADO

O Rival Theatro, todas as noites está cheio. Não diminue o interesse do publico pela deliciosa peça de Oduvaldo Vianna. Pelo contrario: augmenta de dia para dia. E Dulcina, por sua vez, continua empolgando, bem como Odilon, Durães e Aristoteles Penna e os demais interpretes dos impressionantes trinta e cinco quadros de "Amor..."

Agora mesmo, Odilon de Azevedo, vem de receber uma significativa carta do profesor A. Austregesilo, reputado medico patricio, na qual elle apreciando o trabalho de Dulcina tece grandes louvores ao seu desempenho.

Este trecho que vamos transcrever, diz tudo: "A Companhia é muito harmoniosa e a protagonista excellente. Soffre, realmente, da doença do ciume e sabe fingir perfeitamente, as crises histericas.

Aqui deixo o meu parabem."

Hoje, no Rival se realiza a annunciada "Vesperal Escolar", com preços de cinema, de accordo com os pedidos feitos pelos estudantes á empresa.

Theatro

Estréa hoje a Companhia Nacional de Operetas Viennenses

Inicia-se hoje, a temporada popular de opereta, cuja sinceridade da reclame antecipou-lhe a promessa dum exito absoluto, a julgar pela procura de bilhetes, desde hontem verificada.

Podemos assegurar que a "Viuva Alegre", a sempre querida opereta de Franz Lehar, subirá hoje á scena perante uma casa cheia e naturalmente seleccionada, que assistirá a uma representação equilibrada por todos seus interpretes e digna de seus applausos, de resto, como está acontecendo pelas cidades por onde tem passado.

Enrica Spinelli tem um estudo proprio na parte de Anna Slavary e a par da sua deliciosa voz empolgará o auditorio.

João Celestino por sua vez, apresentará uma interpretação satisfatoria na difficil parte do elegante secretario da embaixada, Conde Danillo.

Pedro fará o Camillo aproveitando, nessa parte, os maximos recursos da sua voz subtil e bem timbrada, e assim Rosalia Pombo na Valentina; Ferreira Maia, no Niogus e Eduardo Arouca, no Barão Zeth.

"Foi seu Cabral", no João Caetano, será substituido na proxima semana pelos "Granadeiros"

O empresario M. Pinto afim de fazer representar o seu grande repertorio de peças musicadas no theatro João Caetano, já tem quasi prompta a segunda peça que substituirá "Foi seu Cabral", a revista de Freire Junior, que continua ainda no cartaz, attraindo toda a população do Rio ás suas duas sessões nocturnas e aos sabbados e domingos em vesperaes.

A nova peça que vae ser estreada na proxima semana, intitula-se "Os granadeiros".

E' uma charge engraçadissima dos irmãos Quintiliano, autores experimentados no genero popular de theatro, com musica de Sá Pereira, o applaudido maestro de tantas partituras de exito retumbante e que ha muito tempo não figura nos cartazes cariocas. Nas peças que musicou, sempre teve muitos numeros trauteados pelo publico, numeros esses que saiam dos palcos para serem cantados nas casas de familias e nas ruas.

Uma homenagem ás actrizes Belmira de Almeida e Lodia Silva

Por motivo de molestia na estrella Lodia Silva, foi adiado para segunda-feira depois de meia noite, a ceia que a "Esquina do Peccado Club" vae lhe offerecer e á estrella Belmira de Almeida.

As listas de adhesão continuam no Opera com o actor Olavo Barros já tendo mais de 50 assignaturas.

A matinée de "Sôdade de Caboclo", hoje, ás 4.15 horas

Realiza-se, hoje, ás 4.15 horas, na Casa do Caboclo, a matinée especial organizada por Duque, com abatimento de cincoenta por cento nos preços, representando-se a peça sertaneja "Sôdade de Caboclo", que, hontem, attingiu galhardamente, a sua centesima representação.

Uma lembrança para os portuguezes em "Allô... Allô... Rio?!"

Anna Maria

Vem cumprindo uma performance notavel, e, de certo modo, esperada, a temporada de revistas que Jardel Jercolis iniciou sob os melhores auspicios, no theatro Carlos Gomes.

O incansavel empresario brasileiro, recebido fidalgamente em Portugal, em todas as platéas em que apresentou a primeira companhia do Brasil que ali ia, não esqueceu os portuguezes, quando agora com Luiz Iglezias, preparava a revista "Allô... Allô... Rio?!!" com que devia estrear no Rio de Janeiro.

Elle que sabe que uma grande parte do seu publico é composta de elementos da colonia portugueza aqui domiciliada, incluiu para elles em "Allô... Allô... Rio?!" dois quadros portuguezes de grande effeito e agrado.

O primeiro delles serve de chave ao segundo. E' "Na Feira", uma deliciosa cortina a que a actriz portugueza Anna Maria dá a sua graça e empresta a meiguice de sua voz bem portugueza.

A homenagem a Duque amanhã na Caverna

Amanhã, realiza-se na Caverna do Casino a grande festa organizada por Mr. Broni em homenagem a Duque e aos artistas da Casa de Caboclo.

Um rico programma artistico foi organizado constando dos seguintes artistas: Nair Alves, Antonieta Fonseca, Randal de Chocolat, Carmen Novarro, Edméa Cavalcante, Alda Soares, Augusto Calheiros Evilasio Marçal, Odette Pinagé, Cléo Silva, Aranha, Estevão Mattos e outros.

"Noite Azul" amanhã vae marcar um grande successo estando o salão passando por optima reforma afim de que tenha esta festa um desenrolar magnifico.

Henrique Chaves fez annos hontem

Por motivo de seu anniversario, foi muito felicitado hontem o estimado actor Henrique Chaves, um dos mais destacados elementos do nosso theatro.

O commentario da noite

— A estréa de Dulcina aqui no Rival desnorteou completamente a temporada do Procopio, no Casino, dizia Olavo de Barros na Esquina do Peccado.

E a Belmira de Almeida, ironicamente, commentou:

— O Procopio é sempre infeliz com o "Amor..."

(Continúa da 7ª pagina).

DIARIO CARIOCA

Propriedade da S. A. DIARIO CARIOCA

DIRECTORES:
Horacio de Carvalho Junior
J. B. Martins Guimarães
CHEFE DA REDACÇÃO
Dantas Jobim

SECRETARIO DA REDACÇÃO
Americo Palha

EXPEDIENTE:
Endereço telegraphico: DIARIO CARIOCA — Telephones: Direcção: 2-3035, Administração: 2-3015, Redacção: 2-1559 e 2-2022, Officinas: 2-0524, Assignaturas: 2-3023, Gravador: 2-1785

ASSIGNATURAS:

Para o exterior:		Para o Brasil:	
Anno	80$000	Anno	50$000
Semestre . . .	45$000	Semestre . . .	30$000

Venda avulsa: Capital 100 rs — Interior 200 rs. Aos domingos 200 rs. — Interior 300 rs.

São cobradores autorizados os srs. Lourenço Amaral e J. T. de Carvalho.

AGENCIA EM S. PAULO:
Rua S. Bento, 49 salas 62-63. T. 2-6398.

CORRESPONDENCIA:
Toda a correspondencia com valor ou sobre assumptos que entendam com assignaturas, remessa de jornal, publicidade retribuida e outros de interesse da administração deve ser dirigida ao gerente do DIARIO CARIOCA.

INSPECTOR VIAJANTE DO "DIARIO CARIOCA"
Em serviço de inspecção do DIARIO CARIOCA, percorre os Estados do Rio de Janeiro Espirito Santo e Minas Geraes, o sr. Romualdo Perrota.

AOS NOSSOS ASSIGNANTES
Avisamos que o sr. Antonio Cardoso é nosso inspector viajante na Baixada Fluminense.

EXPULSÃO DE ESTRANGEIROS

EM recente declarações á imprensa, o chefe da Directoria geral de investigações, um dos mais recentes organismos do nosso apparelhamento policial, mostrou que, em regra, os roubos e furtos de maior vulto commettidos nesta capital não o são por nacionaes, mas por estrangeiros com antecedentes criminaes nos seus paizes de origem.

Como meio de defesa contra taes indesejaveis, disse o director da D. G. I. que a policia vae adoptar a medida summaria da expulsão, feita mediante processo administrativo, do qual constará a copia do promptuario, com os antecedentes delictuosos.

E' realmente estranhavel que ha mais tempo não se houvesse cogitado de tão salutar, quão necessaria providencia. Deveriamos mesmo alargar a orbita de incidencia da expulsão, de maneira a attingir um certo numero de criminosos muito mais nefastos, muito mais perigosos á sociedade, do que vigaristas, punguistas, arrombadores, etc.

Os falsificadores de generos alimenticios e os incendiarios estão na primeira plana desses inimigos da ordem social e da ordem legal.

Não se compreende que um individuo que falsifica alimentos e até remedios, tornando-se responsavel pela ruina da saude, senão pela morte de um numero consideravel de pessoas, consumidores obrigados dos seus productos adulterados ou falsificados, alem de encontrar todas as facilidades para escapar á cadeia, permaneça no paiz, cuja hospitalidade tão mal recompensa e, mesmo, não seja impedido de continuar a exploração do seu funesto commercio ou industria.

O mesmo é licito dizer em relação aos incendiarios por fallencia fraudulenta ou pela cupidez do seguro. Esse genero de criminosos, pelos prejuizos de toda sorte que causa á collectividade e á industria e commercio honestos, é que devia merecer das leis e das autoridades a repressão mais severa, o castigo mais implacavel, em processo tambem summario que, a salvo da indefectivel chicana forense, largamente alimentada pelos fartos recursos de que sempre dispõem taes forasteiros perversos e avidos, não retardasse a medida exemplar da expulsão.

Nossas leis penaes, não obstante reformas bem intencionadas, são praticamente inefficazes contra falsificadores e incendiarios. E a prova é que elles pódem reincidir, se rehabilitam, voltam a negociar, isto é, a fraudar e incendiar, e só excepcionalmente purgam seus crimes no carcere.

Assim, a expulsão de ladrões estrangeiros é providencia de optimo alcance. Cumpre, porém, estendel-a áquella outra casta de malfeitores que, como os heroes do lenocinio, precisam de transpor a barra em viagem definitiva e libertar-nos da sua odiosa e perigosa presença.

A Equitativa
Seguro de Vida
Avenida Rio Branco, 125

O TEMPO

Districto Federal e Nictheroy — Tempo: instavel, passando a ameaçador; chuvas e trovoadas. Temperatura: estavel á noite e em declinio de dia. Ventos: do quadrante sul, com rajadas frescas.

Estado do Rio de Janeiro — Tempo: instavel, passando a ameaçador; chuvas e trovoadas. Temperatura: estavel á noite e em declinio de dia.

Estados do Sul — Tempo: perturbado com chuvas. Temperatura: em declinio, salvo no Rio Grande do Sul, onde será estavel. Ventos: do quadrante sul, com rajadas frescas.

Trajecto Rodoviario Rio-S. Paulo — Tempo: ameaçador com chuvas. Temperatura: estavel á noite e em declinio de dia. Ventos: do quadrante sul com rajadas bastante frescas.

TOPICOS

REFORMAS CONTRAINDICADAS

ESTA-SE falando em reforma da Reitoria da Universidade do Rio de Janeiro com ampliação de serviços, effectivação de empregados interinos e encostados e criação de logares. A noticia tem fundamento? Não sabemos. Mas é o que se diz, e muito, e por toda parte.

Ao mesmo tempo, está imminente a refórma da Saude Publica, que, segundo é corrente, váe ser uma reorganização consideravel. Tudo isso ha de ser excellente, maximé para os beneficiarios que, naturalménte, não serão poucos.

Entretanto, parece que taes refórmas dispendiosas são contraindicados neste momento. Neste momento, o que se torna imperativo, intransgredivel, é a mais vigilante economia nas recursos da Nação.

O "deficit" ahi está, enorme, exigindo essa rigorosa observancia. Aguardem-se melhores tempos para reformar — e gastar.

CARTEIRAS DE IDENTIDADE

O MINISTERIO do Trabalho instituiu carteiras profissionaes para todas as classes de trabalhadores. Esqueceu uma, porem: a dos empregados domesticos. Annuncia-se agora que elle vae organizar esse serviço. Que o faça immediatamente é o que se requer, porque isso importa em necessidade clamante da nossa vida social.

Em materia de empregados domesticos, a familia carioca acha-se exposta a todas as decepções, a todas as surpresas desagradaveis, a todos os prejuizos.

O nivel profissional, nesse sector, entre nós, desceu alarmantemente. Uma boa cozinheira, uma boa copeira, uma boa arrumadeira, uma boa ama sêcca, vão se tornando rarissimas.

Até as que vêm da roça, com todo o seu ar de ingenuidade, ou já trazem o microbio do desmazêlo, da mácriação, da infidelidade, da imprestabilidade, ou rapidamente aqui o apanham.

Os clubs dansantes populares, flôr disto, flôr daquillo, numerosissimos nos diversos bairros, têm concorrido poderosamente para estragar o pessoal domestico. Outros factores ainda existem, aggravando a situação.

A instituição das carteiras de identidade póde melhorar esse estado de coisas, produzindo selecção, garantindo o empregado e o empregador.

Mas que venham quanto antes!

CÃES E CRIANÇAS

CADA doido com a sua mania: está direito. Ha, porém, manias que exigem esforços e dispendios para determinado fim menos util, quando outros fins, provadamente uteis, não encontram maniacos prodigos.

Veja-se o caso dessa excellente dama caninophila de Botafogo, em cuja casa, por denuncia de vizinhos, a policia appreendeu e fez remover para o deposito municipal nada menos de 70 cães.

70 cães! Que avantajada despesa diaria não exigiria essa copiosa matilha! E que cuidados hygienicos não seriam necessarios para impedir que elles infeccionassem o quarteirão!

Os cães, amigos fieis do homem, têm direito á vida. Apiedar-se da sua sorte é digno e louvavel. Matar-lhes a fome e agazalhal-os é um procedimento nobre.

Entretanto, acima dos cães, estão as crianças pobres, soffredoras, abandonadas ás privações da miseria. Com o dinheiro gasto no sustento diario daquelles 70 cães, a dama de Botafogo poderia desvelar-se em sua casa por cinco criancinhas necessitadas do seu bairro.

E seria, então, uma grande maniaca! Infelizmente, porém, os maniacos não dão para isso...

ABUSO DE ARMAS

DESDE o gravissimo conflicto da praça Benedicto Ottoni até ao cerrado tiroteio do Engenho de Dentro, a prova está feita de que se abusa immoderadamente e mesmo affrontosamente, do porte de armas prohibidas.

O peor é que esse abuso corre por conta de organizações soit disant" partidarias, que não fazem mysterio dos seus intuitos de violencias e cujas formações a policia seguramente conhece.

A tolerancia, sem duvida culposa, de que beneficiam taes organizações vae estimulando certos agitadores estrangeiros, que se infiltram na massa dos nossos trabalhadores e criam momentos de agitação e inquietaçao que se vão tornando demasiado frequentes e insupportaveis.

A ordem precisa de ser mantida a todo transe, e um dos meios mais efficazes deverá ser o desarmamento de quem quer que, a qualquer titulo e com quaesquer fins, infrinja o Codigo e desrespeite os regulamentos policiaes.

O que é inadmissivel é a inercia das autoridades perante esse ostensivo abuso de armas, que já occasionou os sangrentos conflictos em referencia e não cessará de perturbar a ordem, se os agentes do poder não lhe puzerem energico freio.

Modificações Introduzidas no Mercado de Cambio

A directoria de cambio do Banco do Brasil deliberou prorogar o prazo maximo até agora fixado para acquisição de letras de exportação que era de 90, com tolerancia de mais 30 dias em alguns casos.

De agora em deante, serão adquiridas letras com o prazo de 90 mais 90 dias, ou seja no total de seis mezes. Além disso, as taxas serão reduzidas apenas a 20 réis por dollar e de 100 réis por libra para cada 30 dias.

Essa medida deve ser recebida favoravelmente, pois vem em auxilio da exportação, proporcionando-lhe cobertura para prazos distanciados.

Por outro lado, o Banco do Brasil decidiu, em relação ao mercado cinzento, abolir o systema de depositos por parte do comprador, de agio equivalente, para determinar que o comprador pague esse agio ao vendedor sómente após a autorização do Banco do Brasil, autorização essa que só é dada após a entrega das letras respectivas por parte do exportador.

A medida não foi bem acolhida, determinando um retraimento nas vendas de cambio por parte da exportação, que não se sente sufficientemente protegida no novo systema.

O FIM TRAGICO DE UM POLITICO GAUCHO

PORTO ALEGRE, 11 (A. B.) — A's primeiras horas da tarde nosso correspondente de Uruguayana communica-nos que o advogado João Gonçalves Vianna suicidou-se pela manhã. A noticia, logo conhecida na cidade, provocou intenso movimento em torno da residencia do conhecido politico libertador. Não se conhece ainda os motivos desse acto de desespero. O sr. Gonçalves Vianna perdera, ha pouco, uma pessoa de sua familia, a quem dedicava a maior affeição. Tambem se diz que, tendo dispendido ultimamente grande esforço intellectual, o vibrante opposicionista se achava extremamente fatigado. Nada, porém, de positivo se conhece dos detalhes do drama.

PORTO ALEGRE, 11 (A. B.) — Segundo amigos do sr. Gonçalves Vianna, que acaba de se suicidar em Uruguayana, em condições inesperadas, o politico libertador se encontrava esgotado em consequencia de excessivo trabalho. Presume-se que uma crise aguda de neurasthenia o tenha levado ao suicidio. Ao que parece, alguns intimos temiam o desfecho que agora o telegrapho annuncia.

OS DEPUTADOS CLASSISTAS NÃO PODERÃO VOTAR NA ELEIÇÃO DE PRESIDENTE DA REPUBLICA?

UMA LONGA PETIÇÃO DE HABEAS - CORPUS IMPETRADA AO TRIBUNAL SUPERIOR DE JUSTIÇA ELEITORAL E UMA EMENDA APRESENTADA A' ASSEMBLE'A PROHIBINDO AQUELLA FACULDADE

"O Presidente da Republica, só Poderá Ser Eleito Pelos Legitimos Representantes do Povo, e Esses, São Sómente os Que Fazem Parte da Representação Politica na Assembléa Nacional Constituinte" — Diz o Impetrante, no Pedido de Habeas-Corpus

Deu entrada hontem na secretaria do Tribunal Superior de Justiça Eleitoral, uma longa petição de "habeas-corpus", para que seja cessada a violencia imminente aos direitos do eleitorado carioca, garantidos pelo art. 1º do decreto n. 19.398 e ameaçados pela votação do artigo 12 das "Disposições Transitorias", do substitutivo da futura Constituição Federal.

E' impetrante o advogado Mozart Lago, procurador de diversos eleitores, que inicia a sua longa e bem fundamentada petição com as seguintes importantes considerações:

"Egregio Tribunal Superior de Justiça Eleitoral. — A representação das associações profissionaes á Assembléa Nacional Constituinte foi instituida em nosso paiz, sabe-o toda gente, pelo artigo 142, do CODIGO ELEITORAL.

Instituição repellida nos Estados democraticos contemporaneos, foi com a mais eloquente repulsa da intelligencia nacional e contra o voto unanime desse Egregio Tribunal, que ella se transplantou daquelle Codigo para o decreto n. 22.653, de 20 de abril de 1933, pelo qual discricionariamente prevaleceu.

Adoptando-a, no emtanto, o Governo Provisorio, evidentemente impressionado com os tremendos libellos de seu eminente Consultor Geral dr. Raul Fernandes, e do relator do voto unanime do Superior Tribunal de Justiça Eleitoral, dr. Miranda Valverde — ambos eloquentissimos contra a infeliz instituição — não teve coragem de valer-se do ante-projecto que encommendára, sob medida, á Commissão Especial que o sr. ministro da Justiça chegou a nomear. Tomou os syndicatos organizados pelo decreto n. 19.770, de 19 de março de 1931, e desses syndicatos extraiu as cellulas electivas da alludida representação, baixando a lei n. 22.653, de 20 de abril de 1933, que lhe fixou o numero e estabeleceu as condições de elegibilidade.

Ora, o decreto n. 19.770, em seu artigo 1º diz: "Artigo 1º: Terão os seus direitos e deveres regulados pelo presente decreto, podendo defender, perante o Governo da Republica e por intermedio do Ministerio do Trabalho, Industria e Commercio, os seus interesses de ordem economica, juridica, hygienica e cultural, todas as classes patronaes e operarias, que, no territorio nacional, exercerem profissões identicas, similares ou connexas, e que se organizarem em syndicatos, independentes entre si, mas subordinada a sua constituição ás seguintes condições:

....

f) — Abstenção, no seio das organizações syndicaes, de toda e qualquer propaganda de ideologias sectarias, de caracter social, politico, ou religioso, bem como de candidaturas a cargos effectivos, estranhos á natureza e finalidade das associações".

No decreto n. 22.653, de 20 de abril de 1933, estabeleceu o Governo Provisorio: Artigo 3º — Só terão direito de voto na eleição determinada no artigo 1º, os syndicatos que houverem sido reconhecidos pelo Ministerio do Trabalho, até o dia 20 de maio de 1933 e as associações de profissões liberaes e de funccionarios publicos que estiverem organizadas legalmente até a mesma data.

Mais tarde, o prazo de reconhecimento (até 20 de maio) foi dilatado para 15 de junho, pelo decreto numero 22.745 de 24 de maio de 1933, que prescreveu, imperativamente, no § unico, de seu artigo 1º: "§ unico — Só serão reconhecidas como syndicatos as organizações de caracter profissional com objectivo permanente e fins exclusivamente associativos em defesa de interesses de classe, a juizo do ministro do Tabalho, Industria e Commercio".

E' evidente, ante tão claros textos legaes, que o Governo Provisorio, tendo em mente os luminosos pareceres dos srs. Raul Fernandes e Miranda Valverde ("Legislação e jurisprudencia eleitoraes, fasciculo VI, pags. 338 a 346 e 376 a 390) procurou tirar, á representação profissional, toda e qualquer feição politica)."

A PALAVRA DO MINISTRO SALGADO FILHO

Continuando a sua exposição de motivos o advogado Mozart Lago transcreve as seguintes palavras do ministro Salgado Filho, referentes á "Representação Profissional:

"Percebendo que se queria transformar a representação profissional em representação politica, organizando-se syndicatos de emergencia, com fins exclusivamente eleitoraes, quiz o governo, com essa prorogação, pôr um paradeiro ás manobras que não correspondiam, nem podiam corresponder, de modo algum, aos seus elevados intuitos, que são os de grangear como collaboradores, na confecção da futura Constituição, os elementos productores, não só oriundos do capital, como tambem emanados do trabalho capital e trabalho que, unidos num só esforço, são promotores do engrandecimento do nosso paiz. Deu com isso o governo uma demonstração de que quer realmente o apoio desses factores imprescindiveis e importantes na organização futura da nossa patria. Tão importante considerá o governo esses factores que deseja auscultar conhecer e organizar seguramente a vontade dos profissionaes para que não seja deturpada essa methodização por sentimentos occasionaes, que visam mais os individuos que as profissões. Ainda na exposição de motivos que submetti á apreciação do chefe do governo tive tambem opportunidade de desenvolver este ponto, que é um ponto basico, ponto de honra para o governo, que no seu alto patriotismo quer firmemente sejam efficientes os seus collaboradores, escolhidos para a Assembléa Constituinte, e não simples votantes ao sabor da vonade do mesmo governo".

Está ahi explicito clarissima, crystallino o pensamento do governo, ao instituir e organizar a representação profissional. Não a quiz como "representação politica", mas sim e apenas como "collaboradora" na organização futura da patria; "collaboradora", melhor diria, "technica", "conselheira" ou "consultiva".

PORQUE NÃO PODEM E NÃO DEVEM VOTAR OS REPRESENTANTES PROFISSIONAES

Na sua explanação sobre o assumpto, o impetrante assim expõe as suas razões finaes:

"Não podem e não devem votar os representantes profissionaes, porque: a) a eleição do presidente da Republica é um acto puramente politico, e portanto contrario á finalidade e á natureza dos syndicatos organizados na conformidade do decreto n. 19.770, de 19 de março de 1931, que foram os eleitores dos representantes profissionaes; b) — a eleição indirecta dos chefes da Nação nos paizes de regime parlamentarista, do qual o nosso tirou o modelo da referida eleição, firma-se na ficção democratica de que, embora por tal systema, desde que o presidente eleito reuna, em alguns parlamentos a maioria absoluta de representantes do povo, e noutros, pelo menos dois terços da mesma representação — representa elle, com evidencia, a maioria inquestionavel do povo que elegeu taes representantes."

E concluiu a sua petição nos seguintes termos, o sr. Mozart Lago:

Cumpre pois a esse egregio Tribunal conceder a ordem impetrada, dando, assim, ao paiz, ainda uma vez demonstração da coragem civica com que, dentro das leis que lhe traçaram a competencia, tem sabido guardar a majestade de sua investidura, inteiramente alheio á contingencia de agradar ou não aos potentados do momento!

O caso é de "habeas-corpus", segundo o n. 4, do artigo 16 do Regimento Interno desse egregio Tribunal, e para o cumprimento de sua ordem, se lhes fôr concedida, os requerentes esperam que os M.M. juizes confiem, como elles, na força da opinião publica brasileira, que sempre assiste, infallivel aos clamores da verdadeira Justiça. Rio de Janeiro, 10 de abril de 1934. — (a.) **Mozart Lago.**"

Segundo fomos informados no mesmo sentido da petição de "habeas-corpus" impetrada ao Tribunal Superior de Justiça Eleitoral, será apresentada á Assembléa Constituinte, uma emenda, pelo deputado Villasbôas.

O Equivoco do General

Especial para o DIARIO CARIOCA por FABIO SODRE', deputado a Constituinte

Sou tambem dos mais assiduos leitores do general Góes Monteiro, que os reporteres, em successo profissional notavel, transformaram num dos mais brilhantes e attraentes collaboradores de todos os jornaes. Encanto-me com a sua fina malicia, com o ar de riso com que sabe disfarçar a verdade e a deixa perceber apenas, velada pela fantasia intelligente e opportuna. Mas não me posso conformar com o grave equivoco, manifestado desde o começo, na série politica de suas entrevistas.

O general é patrioticamente revolucionario e reformador, não compreendendo como se pense em volver ao passado, que tantos males nos fez soffrer, a ponto de obrigar-nos á revolução de 1930. Deante dessa expectativa de resurreição do regime de 1891, o general não se contém, perde o riso, e protesta sinceramente revoltado. A democracia liberal falliu fragorosamente na 1ª Republica, entravou-nos o progresso que devera ter sido muitas vezes maior do que realmente foi; caracterizou-se pelo predominio da incompetencia; não resolveu nenhum dos grandes problemas nacionaes; encheu-nos de dividas; criou uma pesadissima burocracia administrativa, incapaz de executar com efficiencia a acção propulsiva do Estado moderna em paiz novo; desencantou e revoltou a Nação, provocando a Campanha Civilista, a Reacção Republicana e a Arrancada de Outubro.

Tudo isso se deve increpar realmente ao regime de 1891 e tem toda a razão o general em se revoltar contra a perspectiva da volta disso tudo. Mas onde o general se equivoca é no attribuir taes males á democracia liberal. O regime de 1891 não foi democratico-liberal, senão autoritario, ditatorial. A democracia liberal, nunca será demais recordar, é o governo da opinião publica, orientado pelas correntes de opinião, que se expressam no suffragio universal; é o governo de responsabilidade immediata, não apenas pelos crimes, mas pelos erros, pela inepcia, pela impericia; é o governo inglez, o suisso, o francez, o norte-americano, o belga, o hollandez, todos os governos emfim que têm conseguido resistir á tremenda crise economica que o mundo atravessa.

Tivemos nós alguma coisa de parecido com isso nos quarenta annos da 1ª Republica? Convirá o general que não tivemos, antes foi o inverso disso tudo o que soffremos. Fomos governados por ditaduras quadriennaes, de um estreito personalismo, desabuzadas nos Estados, mitigadas ás vezes no governo federal. Governaram-nos pequenos Hitlers, pequenos Mussolinis, que punham e dispunham dos negocios publicos a seu bel-prazer, por traz da fachada monumental da Constituição de 24 de fevereiro. Contra esse regime de autoridade, contra essa mystificação democratica, é que se levantou a Nação em 1930. Quando a Italia e a Allemanha começaram a ensaiar os regimes ditatoriaes, já vinhamos nós cansados de os supportar. Emquanto soffriam aquelles paizes uma crise degenerativa na organização governamental, devida á insolubilidade de alguns problemas economicos, aspiravamos nós por uma forma de governo mais civilizada, consoante o nosso progresso noutros sectores da actividade humana.

O appello á ditadura, ao governo de autoridade e arbitrio pessoal, é um "leitmotiv" inevitavel em todos os periodos de desordem, de confusionismo, de fraqueza da autoridade do Estado, pela inepcia ou desprestigio dos seus orgãos. E constitue realmente o remedio mais efficaz para essas crises doentias, quando se exerce com fins therapeuticos, á maneira de um apparelho gessado numa columna vertebral partida. Mas é preciso que vise a cura e não a immobilização e invalidez definitivas do doente. A sabedoria dos romanos nos ensina até hoje, tantos seculos decorridos, o verdadeiro conceito da ditadura.

Teria razão o general se preconizasse um regime de autoridade para realizar a revolução democratica, para installar a democracia liberal e defender-lhe os primeiros passos. Essa é a grande aspiração nacional, aspiração de progresso, de cultura, de civilização. Lá chegaremos, mais cedo ou mais tarde, com maiores ou menores sacrificios. E, emquanto lá não chegarmos, a grande esphynge nacional devorará os que a não decifrarem.

11—4 34.

VIDA MUNDANA

ANNIVERSARIOS

Fazem annos, hoje:

As senhorinhas — Hercilia Pereira Cavalcanti; Maria Carmen Ferreira; Ondina Leite; Salete Lynch; Zaira Torquato Leite e Stella Tarié.

As senhoras — Baptista Nogueira; Pedro de Figueiredo; Hermenegildo de Abreu e Lucia Mario Seixas.

Os senhores — Dr. Eduardo Stuart; o menino Paulo, filho do casal Hardy Alves e o diplomata dr. José Roberto de Macedo Soares.

— **Marion Silva** — Fez annos hontem a joven Marion Silva, filha do sr. Carlos Silva e de sua exma. sra. d. Rachel Silva.

A anniversariante recebeu innumeras felicitações por esta data tão auspiciosa, offerecendo ás suas amiguinhas uma lauta mesa de doces.

— **Dr. João Ruy Moreira** — A ephemeride de hoje assignala a passagem do anniversario natalicio do illustre jornalista e advogado em nosso fôro dr. João Ruy Moreira.

O distincto anniversariante, figura de relevo nos meios jornalisticos e juridicos desta capital, onde conta um vasto circulo de amigos, ha de receber no decorrer do dia de hoje, muitas felicitações.

— A srnha. Cecilia Gomes da Silva, filha da viuva Amelia Gomes da Silva, vê passar hoje o seu anniversario natalicio.

— Transcorre hoje a data do anniversario natalicio da distincta srnha. Clotildes Biar de Araujo, filha do funccionario da Inspectoria do Trafego Carlos de Araujo e noiva do sr. Florestan Gonçalves Soares, funccionario da Casa de Detenção.

A prendada anniversariante que desfruta largo circulo de relações, terá a opportunidade de receber pela data de hoje, muitas felicitações.

CASAMENTOS

Enlace Antonio Joaquim de Sant'Anna-Srnha. Elvira Santos — Realiza-se no proximo sabbado o enlace matrimonial do sr. Antonio Joaquim de Sant'Anna, funccionario da Casa do Sargento, com a distincta srnha. Elvira Santos, filha da viuva Ercilia Santos.

O acto civil terá logar na 2ª Pretoria e servirão de paranymphos os srs. Paulo Santos e Carlos Santos e respectivas senhoras.

Na residencia dos nubentes á rua Mendes, em Quintino Bocayuva, haverá á noite uma encantadora festa intima.

NASCIMENTOS

Cesar — Chama-se Cesar o primogenito do sr. e sra. Antonio Fagundes Vieira, nascido em 3 do mez corrente.

JANTARES

Dr. José Lyra — Em virtude de motivos independentes de sua vontade o nosso companheiro José Lyra transferiu para o proximo dia 21 do corrente, data do descobrimento do Brasil, o jantar que offerecerá aos collegas, em local que será opportunamente marcado.

FESTAS

Casa do Estudante — Como de costume, no proximo dia 15, domingo, o Gremio Recreativo da C. E. B., abrirá os seus salões, fazendo realizar mais uma domingueira dansante.

Os convites especiaes enviados darão ingresso apenas a moças e um membro da familia (pae ou mãe) sendo que cada cavalheiro que se fizer acompanhar será obrigado a obter o respectivo ingresso ou o recibo numero 4, sendo socio. A directoria continua distribuindo ainda os ingressos permanentes á senhorinhas.

As dansas terão inicio ás 21 horas, animadas por excellente Jazz-Band.

VIAJANTES

A bordo do hydro-avião da Panair, chegaram hontem procedente de Miami, Edward P. Critchley; de Port of Spain, os estudantes norte-americanos Fred S. Niemenn e Franklin Curtiss; de Paramaribo, na Guyana Hollandeza o padre Antonius J. J. Bruyniex; de Natal, Felinto Manso; de Recife, Luther Turner; e da Bahia, Edward Craddock, Euwaldo Pinho, srnha. Nadyr Magalhães, sra. Irene Moelle e a menina Dagmar Moelle.

Em outra aeronave da Panair, seguem hoje, para Santos dr. João Bravo Caldeira e senhora; para Florianopolis, Vivian J. Bensusan; para Porto Alegre, major Leopoldo Nery da Fonseca e S. Orlandini; e com destino a Buenos Aires, Oakley J. Hall sra. Grace T. Hall, e os famosos jogadores de golf Gene Sarazen, ex-campeão da Inglaterra e Estados Unidos, e Joe Kirkwood, campeão do Canadá e Australia.

CANSAÇO
MAU HUMOR
FASTIO

SENHORAS!
9 vezes em 10
têm a mesma origem
EXPERIMENTEM
LYSOFORM
(uma medida-tampinha em cada litro dagua)
VALE A PENA
9 vezes em 10
volta a saude,
volta o prazer de viver
Todas as boas pharmacias e drogarias têm os
PRODUCTOS LYSOFORM

Gente nervosa

Sabe-se, actualmente, que ha intima dependencia entre o estado geral do organismo, especialmente das glandulas de secreção interna e o estado psychico dos individuos. Não se admitte mais a denominação generica de "nervosos" ou "doentes dos nervos" para todo individuo que se apresente excitado, irritavel, neurasthenico.

Qualquer pessoa com optimos "nervos" póde tornar-se "neurasthenica" em consequencia de uma intoxicação de causa externa ou interna, de uma perturbação gastrica, intestinal ou rhenal, ou em consequencia de falta de repouso ou de alimentação insufficiente. Muitas vezes o nervosismo corre por conta de simples desordens do metabolismo cellular que uma mudança de regime, de clima, de vida basta para corrigir.

Não ha, pois, via de regra, "gente nervosa", mas "gente intoxicada" ou "gente descontrolada". No caso de taes estados de "intoxicação", ou de "descontrôle" provirem de um simples retardamento das trocas organicas, o que é muito commum, recommenda-se o Tonofosfan da Casa Bayer.

Elle levanta as energias perdidas com o uso de poucas injecções, fazendo desapparecer as manifestações chamadas e capituladas por "nervosismo ou neurasthenia".

...QUE LHE ROUBA A MELHOR PARTE DAS SUAS ECONOMIAS E ADQUIRA A SUA CASA PROPRIA, A LONGO PRAZO, SEM JUROS, FAZENDO UM CONTRATO NA

A PROMOTORA DA CASA PROPRIA S.A.

Rua Gal. Camara, 76
Tel.: 4-5885.
RIO DE JANEIRO

PROXIMA DISTRIBUIÇÃO DE 30 ABRIL

PEÇA INFORMAÇÕES, SEM COMPROMISSO, ENVIANDO-NOS ESTE ANNUNCIO COM SEU NOME E ENDEREÇO

Ary C. Lomba & Cia.

Alfalataria Lomba, communicam aos seus distinctos clientes, que admittiram como contramestre, de seu estabelecimento o Sr. Luiz Januzzi. Communicam egualmente que o seu vasto stock de casemiras está enriquecido com um variado sortimento retirado hontem do Colis Postaux.

Gonçalves Dias, 62 - sob.

TINTA BRASILIA
TYPO OFFICIAL
A MELHOR

Papelaria Ribeiro
Artigos para collegiaes nos melhores preços
RUA DO OUVIDOR, 161

RECREATIVAS

UMA BELLA EXCURSÃO A PAQUETA'

O que foi o passeio maritimo de domingo, offerecido pelos barões de São João de Loureiro

Sob um lindo céo azul e debaixo do sol abrazador, realizou-se domingo ultimo, o passeio maritimo pela Guanabara, offerecido pelos barões de São João de Loureiro, que assim se despediram do grande numero de amigos e admiradores antes de embarcar para Portugal em viagem de recreio.

Eram quasi duas horas da tarde, quando literalmente cheia, a elegante lancha posta á disposição dos convidados largou do Cáes Mauá, rumo á ilha de Paquetá.

A bordo reinava a alegria, o enthusiasmo e não faltava mesmo o tradicional "chorinho" para enlear os excursionistas.

O elemento feminino, condignamente representado, muito contribuiu para elevar a attracção do ambiente. Eram muitos e graciosos os vultos de lindas mocinhas e senhoras.

Na ilha após "liquidar" enorme provisão de comestiveis e refrescar-se com bebidas deliciosas, tiraram-se innumeras photographias. Se não fosse tão escasso o tempo, muita gente, com certeza, se atiraria ás aguas azues da praia, que convidavam mesmo ao banho.

Dentre os passeiantes se destacavam a escriptora dra. Fernanda Bastos Casemiro, o escriptor e poeta Jessé de Almeida, os drs. Cravo, José Valentim, e outras pessoas mais de relevo social, sem falar dos organizadores da excursão, barão e baroneza de São João de Loureiro, que se mostravam incansaveis em proporcionar o maximo do contentamento e satisfação nos seus convidados.

Já havia muito, a noite tinha caido quando, com a convicção de um dia bem approveitado, os excursionistas regressaram de Paquetá, tendo antes contornado outras pequenas ilhas cuja silhueta se destacavam na escuridão das aguas da bahia.

PEROLA CLUB

A "festa da antiguidade" realizada domingo, no Perola Club transcorreu bastante animada. A's 16 horas, as lindas componentes da "Ala das Plumas", fizeram servir aos convidados uma saborosa peixada á moda da terra do Senhor do Bomfim. Antes do mastigo, houve uma tarde infantil em represalia á "Noite da Antiguidade"...

O veterano carnavalesco João Paiva, dansou coisas deliciosas de 1830, tendo o mestre Oscar Noia marcado uma quadrilha no espaço... Tudo correu muito bem.

O "commendador", esperou até 24 horas, pelo chronista das "estrellas", para saborear algumas "geladinhas"...

Antes de terminar a festividade, o illustre advogado dr. Ruy Moreira, pronunciou um dos seus brilhantes discursos, relembrando a época do "minuet", do Rocambole e do Lanceiro que tanto deliciava os nosos avós.

Escusado será dizer, que o javen causidico foi delirantemente acclamado e abraçado pela Mme. Olga e todas as suas contemporaneas.

Quando deixamos o "Collar", uma fila de automoveis conduzia para o Asylo São Luiz as damas que tomaram parte, na "Festa Antiguidade"...

ELDORADO

Este grande centro de diversões da rua do Theatro realizará, durante esta semana, mais algumas festas cheias de encantos e alegria, que promettem alcançar pleno exito.

Jayme Ferreira, J. Mattos (Paulista) e as lindas dansarinas do Eldorado vão apresentar aos frequentadores, milhares de surpresas.

A formidavel "Eldorado Jazz" do applaudido maestro Paschoal de Barros, que tem se apresentado com um repertorio variado e sublime de coisas novas e boas de verdade, continua conquistando as sympathias dos bailarinos da metropole.

THEATRO

Inaugura-se, Hoje, Brilhantemente, a Temporada de Opereta, no Recreio. "Flor da Noite", o Lindo Original de Oduvaldo Vianna e a Sua Linda Musica, da Autoria do Maestro Adalberto de Carvalho. Como Estão Distribuidos os Papeis

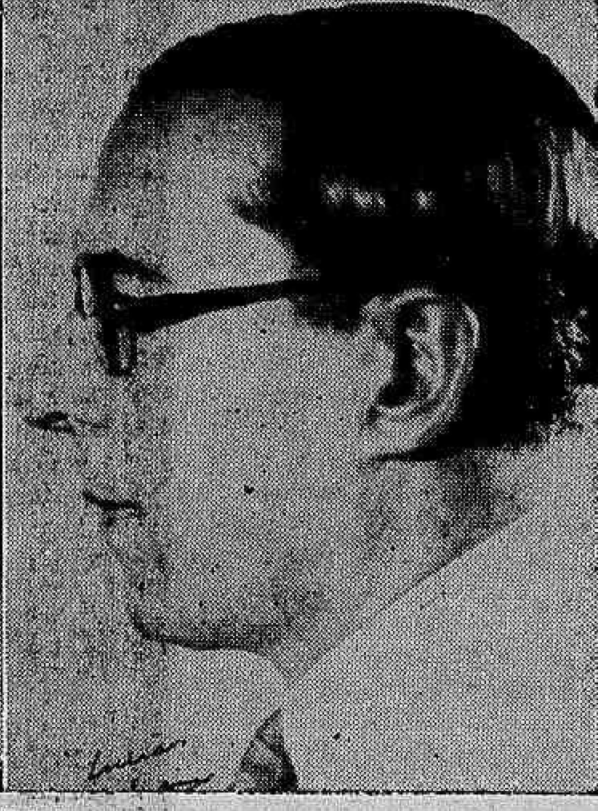

Maria Alice, Vicente Celestino, Edith Falcão e empresario Pinto, tres interpretes e o prestigioso empresario do Recreio

Vae ser, hoje, finalmente, satisfeita a curiosidade publica, que de tantas fórmas se evidenciou, em torno da opereta de Oduvaldo Vianna, o autor victorioso e applaudido, pois com a inauguração da temporada do Recreio, sóbe á scena essa deliciosa e linda "Flor da Noite".

Peça que traz, de antemão, a garantia do nome do consagrado theatrologo, "Flor da Noite" reune a um romance da mais intensa emoção, uma dóse de alta e fina comicidade e uma partitura que é um primor na sua delicadeza e em todas as expressões de sua inspirada composição.

Montada, com excessos de capricho e com transbordamentos de carinho, pelo empresario Pinto, "Flor da Noite" está em condições de agradar francamente, porque é original que segundo a opinião de entendidos que a conhecem, ha muito o nosso publico não assiste.

Dahi a ansiedade bem justificada, allás, com que o fino e culto publico do Rio vem aguardando a "premiére" de hoje.

Quanto ao desempenho para julgal-o seguro e de molde a agradar aos de gosto mais exigente, basta que se diga que para o seu exito se empenhou com os seus mais vivos esforços o professor Eduardo Vieira, o velho mestre do theatro, que é o ensaiador e director de scena do homogeneo conjunto.

Com a sua experiencia reputada e sua larga visão, o professor Eduardo Vieira preparou os interpretes de "Flor da Noite" com toda a sua alma e a maior dedicação, de modo a dar ao espectaculo o brilho que todos nelle vão encontrar logo á noite.

A protagonista, figura de grande responsabilidade para a sua interprete, vae ser animada em "doublé" por duas jovens artistas que estréam auspiciosamente: Maria Amorim e Maria Alice.

São de facto, duas vocações bem expressivas, sabendo representar e tendo vóz para vencer as difficuldades que o papel encerra.

Na primeira sessão, Maria Amorim será a "Flor da Noite".

Na segunda a "Flor da Noite" será Maria Alice. E' uma innovação curiosa, que o empresario Pinto lança, agora e que, certamente, muito agradará ao nosso publico.

Os demais papeis estão distribuidos com grande criterio, como se vê a seguir: Maria Portugueza, Edith Falcão; Maricota, Sarah Nobre; Helena, Carmen Dora; Maria Clara, Guy Martinelli; Rita, Alma Castro; Chica Perna Inchada e Criada, Juracy Silva; Pepita, Hortence Rizzo; Braço de Ferro, Vicente Celestino; Mario, Armando Nascimento; Benjamin, Apollo Corrêa; Bacalhá, Brandão Filho; Zé Philosopho, Ary Vianna; Pula-Ventana, Affonso Stuart; Antonio Mette o Braço, Pedro Dias; Dr. Gustavo, Adalardo Mattos; Primeiro Malandro e Primeiro Marinheiro Inglez; Rodolpho Arenas; Segundo Malandro Radamés Celestino; Delegado, Salvador Paoli; Garçon, Arnaldo Coutinho; Segundo Marinheiro Inglez; Alexandre Salkowki; Primeiro Marinheiro Brasileiro, Luiz Azevedo; Segundo Marinheiro Brasileiro Alfredo Vallim.

E maior numero de figurantes: malandros, pretos pretas, musicos, policiaes marinheiros, garçons, assistentes, hospedes, banhistas tennistas, "sportmen", ladrões, bailarinas, couplestistas uma bahiana e dezena de garotos.

REX
RUA ALVARO ALVIM, 33 a 37 — TELEPHONE 2-8529
HOJE — Richard DIX
ELIZABETH ALLAN — RALPH BELLAMY na super-producção da R. K. O.
"AZ dos AZES"
RKO Radio Pictures — BROADWAY PROGRAMMA
— UM FILM DIFFERENTE — AUDACIOSO — EMPOLGANTE!
Complemento: — A linda opereta em 2 actos — FIFI — da Warner-First, com VIVIENNE SEGAL, a inesquecivel interprete de "Noites Viennenses"
HORARIO:—2 hs. — 3.40 — 5.20 — 7 hs. — 8.40 — 10.20
SEGUNDA - FEIRA, 16
LILIAN HARVEY
no super-film da Ufa — Falado e cantado em francez
"EU E A IMPERATRIZ"
Luxuosa opereta - Lindos bailados - Musica encantadora!

Será Commemorado Condignamente o Anniversario da Escola de Recrutas da Policia Militar do Districto Federal

A Escola de Recrutas da Policia Militar do Districto Federal na Invernada dos Affonsos, commemorando a 15 do corrente o 1º anniversario da sua criação e aproveitando a desincorporação da 4ª turma de recrutas, dará uma pequena festa sportiva-militar, com o programma abaixo.

A finalidade da Escola é seleccionar elementos para bem cumprir a sua missão, dando aos corpos soldados aptos como policial e como militar, fazendo todo o possivel para que não ingressem no seu meio analphabetos nem individuos sem moral que possam pôr em jogo os brios da Corporação.

PROGRAMMA

1ª parte — A's 12 horas — Juramento á Bandeira pela 4ª turma de recrutas — Desfile da Escola. — Leitura do boletim allusivo á data.

2ª parte — A's 13 horas — Desfile e evoluções da Escola em conjunto.

1ª prova — Concurso de aptidão entre os recrutas para o commando de grupo de combate (sómente ordem unida).

2ª prova — Concurso de Instrucção Policial.

3ª prova — Montagem e desmontagem do F. M. H. com os olhos vendados.

4ª prova — Lançamento de granadas, de pé, em distancia e com precisão.

5ª prova — Uniformisar-se, equipar-se, apresentando-se no menor tempo possivel, estando os homens com roupa de gymnastica.

6ª prova — Collocar o olho no porco.

7ª prova — Corrida de estafetas com obstaculos.

8ª prova — O Canguru'.

9ª prova — Cabo de guerra entre 2 G. C.

10ª prova — Corrida em 3 pernas.

THEATRO REPUBLICA
Companhia Nacional de Operetas Viennenses
Espectaculo completo
HOJE — 12 de abril ás 8 3|4 da noite — HOJE
Viuva Alegre
A popular opereta de FRANZ LEHAR
Anna Glavary, Enrica Spinelli; Conde Danillo, João Celestino; Camillo de Rossillon, Pedro Celestino; Valentina, Rosalia Pombo — Toma parte toda Companhia. — 24 coristas de ambos os sexos — 24 professores de orchestra — Regencia do maestro MILTON CALAZANS.
PREÇOS — Poltronas de 1ª, 4$000; Poltronas de 2ª, 3$; Frizas, 20$; Camarotes, 15$; Balcões, 3$; Galerias e Geraes, 1$500; (Sello a cargo do publico).
Amanhã, ás 8 3|4 — "VIUVA ALEGRE"

TINTA BRASILIA

LIVRARIA ALVES
Livros collegiaes e academicos
RUA DO OUVIDOR, 166 A

— Festa de meio centenario dedicada á MAYRINK VEIGA.
RIVAL
Hoje — em vesperal dos estudantes ás 16 horas, e á noite ás 20 e 22 horas 49ª, 50ª e 51ª representações consecutivas de
AMOR...
a formidavel satyra de ODUVALDO VIANNA
SABBADO — Vesperal do Rio Grande do Sul.
Canções e poesias gauchas— "AMOR..."

Quer ganhar sempre na loteria?

A' astrologia offerece-lhe hoje a RIQUEZA. Aproveite-a sem demora e conseguirá FORTUNA e FELICIDADE. Orientando-me pela data de nascimento de cada pessoa, descobrirei o modo seguro que com minha experiencia todos podem ganhar na loteria sem perder uma só vez. Mande seu endereço e 600 réis em sellos, para enviar-lhe GRATIS "O SEGREDO DA FORTUNA". Milhares de attestados unviam as minhas palavras — Prof. PAKCHANG TONG. — Meu endereço Gral. Mitre 2244. — Rosario (Sta. Fe) — (Republica Argentina)

CASA DO CABOCLO
Empresa Paschoal Segreto
HOJE — A's 4,15, 8 e 10 hs. — HOJE
Sodade de Caboclo
com o excellente conjunto regional em que se destacam a "trinca" Jararaca, Ratinho e Mattos e Yara Dalva, a nova descoberta de Duque.
A matinée de hoje, ás 4,15 horas, custara:
2$000
apenas

Secção Economica do
DIARIO CARIOCA
DIRECÇÃO: F. J. TEIXEIRA LEITE

Diario Economico

NOTA DO DIA:

AGITAÇÃO SEM MOTIVO

Emquanto durou a agitação em torno do decreto modificando a organização do Instituto de Previdencia dos Maritimos, abstivemo-nos de quaesquer commentarios, convencidos de que nestas occasiões as opiniões serenas e imparciaes não são ouvidas.

Esperavamos que, voltando do primeiro impeto de irritação, pudessem as classes maritimas examinar com mais percuciencia os lineamentos da questão para que pudessemos opinar de maneira proficua, tendo em mira o interesse collectivo.

Qual o motivo da agitação que se verificou ultimamente entre os homens do mar?

Exclusivamente o facto de acreditarem que a transformação operada na estructura do Instituto tinha o intuito de ferir seus direitos, alijando-os da direcção dos negocios da grande organização de assistencia da classe.

Ora, basta examinar o decreto para se verificar que tal não se dá. Houve apenas uma distribuição equitativa dos onus da direcção entre os tres contribuintes — governo federal, classes maritimas e armadores. Qual era a situação anterior? O governo tinha na direcção do Instituto apenas um director, ao qual assistia o direito de votar sómente em caso de empate. E' sufficiente lembrar a somma enorme de responsabilidades que o erario publico assumiu com a criação do Instituto para se considerar legitimo o desejo do governo de intervir na sua direcção.

Arcar com as responsabilidades sem ter o direito de opinar é uma posição tão contraria ao bom senso que os maritimos hão de reconhecer comnosco que a modificação era necessaria.

* * *

Não acreditamos, porém, que a transformação operada attenda aos fins collimados. A nosso vêr, o mecanismo da direcção do Instituto de Previdencia deveria ser ainda mais simplificado, de fórma a tornal-a mais rapida e mais efficiente.

Para assegurar plenamente os interesses das classes maritimas e dos armadores, deveria ser criado um grande conselho com funcções consultivas, não só para examinar os actos da directoria, como para julgar os recursos que contra elles fossem interpostos.

O que os maritimos devem ter em mira são os resultados praticos e não méras agitações sem objectivos concretos.

Jazidas de Mineraes e Quédas d'Agua

Vale a pena registar o interesse que o aproveitamento industrial-economico das nossas jazidas de Mineraes e Quédas Dagua vem despertando, ultimamente, não só nos circulos officiaes, como tambem na esphera das actividades particulares. E' verdade que ha, na maneira de defendel-o, o prejuizo decorrente da balburdia, pontos de vista que destroem pelo exotismo doutrinario e objectivos individuaes que collidem com as altas razões de Estado. Nem se póde invocar, como resultado pratico de tanta confusão, a sentença dos brocardos de que da discussão nasce a luz ou de que todos os caminhos conduzem ás portas de Roma. Com effeito, se a questão das jazidas e quédas dagua avulta como assumpto focalizado na Constituinte, nem por isso sairá da orbita acanhada em que se vem mantendo ha muitos annos, se um acto discricionario e, portanto, rapidamente executado, não vier traçar-lhe o rumo exigido pelo imperativo das realidades nacionaes.

Parece que o governo, segundo as referencias especiaes ao caso, feitas na ultima mensagem do sr. Getulio Vargas á Assembléa Constituinte, está definitivamente decidido a enfrentar os obstaculos oppostos á victoria dos dispositivos considerados á base da nova legislação sobre as riquezas do sub-sólo.

Esses dispositivos são claros, ferem a fundo o problema que se arrasta sem solução nos balcões da advocacia administrativa, e por isso mesmo contam com adversarios que, investidos de poderes capazes de anniquilarem o seu grande alcance economico-social-politico, perturbam a opportunidade, já não dizemos de explorar essas fontes de riqueza collectiva, mas simplesmente, de conhecermos o seu valor approximado, ou sequer se a sua existencia é uma realidade animadora ou uma illusão desconcertante. E' preciso, por conseguinte, abandonarmos o regime de incertezas em que temos vivido relativamente á nossa capacidade em reservas mineraes, e entrarmos, com affoiteza, nas galerias das minas e nas nascentes das aguas, reduzindo a dados reaes o que temos, até agora, avaliado sob impulsos de incontido patriotismo, e, não raro, de ridiculas fantasias. Ora, combater a exclusiva competencia da União para legislar sobre materia applicavel dentro dos limites das suas proprias fronteiras, é hostilizar, do mesmo modo, a sua soberania sobre o dominio dos Estados, com a aggravante de se repellirem actos que se harmonizam com o espirito da chamada unidade nacional.

A' parte umas tantas ou quantas prospecções incompletas, sondagens por etapas e sem orientação rigorosamente criteriosa, estudos preliminares e adstrictos na sua latitude á escassez de recursos technicos e orçamentarios, que possuimos mais, afinal, como indice da obra que temos forçosamente de realizar como elemento descriptivo da variedade e quantidade de reservas mineraes do paiz, como tambem de consulta á mobilização de capitaes? A resposta accode, promptamente, de todos os lados. Nada. Effectivamente, nada temos concluido. E tudo quanto temos feito, foi mal iniciado, tornando-se, pois inutil.

Transportemo-nos, porém, sem prevenções, ao primeiro degrau, que seja, da escala do nosso desenvolvimento industrial, e ha de se, por força, contemplar um panorama de cores duvidosas e horizontes toldados, gerado pelo ambiente em que se debate o parque manufactureiro paulista, á falta de materia prima.

Diz-se que S. Paulo se isola, aos poucos, do resto do paiz, mercê do fervor do seu sentimento regionalista.

E' uma flagrante injustiça e uma fraqueza de observação. S. Paulo está, dentro das suas fronteiras, como o Japão dentro do seu territorio. A densidade da população do ultimo, obriga-o a dilatar os traços da sua divisão geographica. Assim o formidavel poder de realização do primeiro, constrange a invadir novos sectores de actividades, procurando mercados de consumo e centros de abastecimento de materia prima.

A dar credito ás investigações geologicas, a natureza, se foi prodiga em dotal-o de energias extraordinarias, foi, por outro lado, avarenta na distribuição de mineraes.

O Estado de Minas, em compensação, promette, pela abundancia e variedade de recursos desse genero, corrigir a falha do solo bandeirante. Por que, pois, essas duas unidades da federação brasileira, — uma, com a sua hegemonia na industria transformista, — a outra, com a sua superioridade em industria extractiva, — não alçam o bastão de apoio aos pontos cardeaes da futura legislação sobre minas e quédas dagua, apresentados á apreciação longa e esteril dos nossos constituintes?

* * *

O Regulamento do Sello e as Restituições de Direitos Aduaneiros

Como é do dominio publico, uma commercial é recebida semanalmente pelo titular da missão de directores da Associação Commerpasta da Fazenda, afim de se ventilarém, mais ditados e praticamente, os interesses do commercio em geral.

Na ultima reunião, o assumpto tratado em primeiro logar foi o referente ás restituições de direitos aduaneiros pagos a mais em 1933, que a Alfandega quer fazer em mil réis papel e não no correspondente ao valor ouro. O ministro, attendendo ás ponderações da Associação Commercial, declarou que vae baixar portaria, mandando fazer as restituições pela taxa em que foram as mesmas recebidas.

A proposito das requisições militares de 1932, assumpto de que a Associação Commercial não tem descurado, disse o sr. Oswaldo Aranha que o chefe do governo resolvera só fazer o pagamento dos 50 °|° restantes, depois que o Ministerio da Guerra prestasse contas dos pagamentos já realizados.

Sobre o ante-projecto do Regulamento do Sello, cuja publicação o commercio espera com ansiedade, o ministro informou que o mandara rever por pessoa de sua confiança depois do que autorizará a sua publicação.

Prometteu ainda o ministro tomar providencias, no sentido de attender aos interesses em jogo a respeito dos conhecimentos de embarques, cujas cópias, de accordo com a deliberação do Conselho de Contribuintes, não devem ser consideradas vias de conhecimento.

Quanto ao pagamento das contas de fornecimento ás repartições federaes, que estiveram sujeitas á syndicancia, declarou o sr. Oswaldo Aranha que as mesmas estavam relacionadas na divida fluctuante.

* * *

As Viagens do Ministro Juarez Tavora

Annuncia-se para breve mais uma "tournée" do titular da pasta agricola, primeiro pelo Estado de Minas e depois pelo Paraná, Sta. Catharina e Rio Grande do Sul.

Se ha um sector ministerial cujo chefe não se deve isolar nas paredes da sua burocracia, mas correr ao grande sol e respirar no grande ar largo da natureza é o Ministerio da Agricultura.

Temos sempre criticado a compreensão urbanista dos nossos institutos de fomento agricola, habeis na pratica do que denominamos o ruralismo de asphalto.

Temos bastas vezes reclamado um Ministerio mais communicativo, mais em contacto com as realidades vivas da terra.

E nada concorrerá para esta intercommunicação como visitas constantes á lavoura, ás criações e á exploração das jazidas.

Vemos frequentemente photographias de Mussolini entre as espigas de um trigal ou descendo os socalcos de uma mina.

Tendo de attentar para todos os outros problemas do seu povo, sempre lhe sobra tempo para ir vêr o labor economico dos seus patricios productores.

Num paiz como o nosso, de tantas e tamanhas distancias, isolar uma administração nacional entre as serras do Districto Federal é condemnal-a de inicio á inefficiencia, á decoração, ao fracasso, á perfumaria. Os ministros da Agricultura e da Viação devem viajar, conhecer os interesses e reivindicações de cada zona.

* * *

Porque Devemos Criar o Bicho da Seda

A D. E. P. do Ministerio da Agricultura, por intermedio da sua secção de Publicidade, transmitte a seguinte nota que lhe foi fornecida pela Directoria Geral de Industria Animal e de autoria do sr. Mario Vilhena:

"Já está praticamente demonstrado que o Brasil possue um conjunto de circumstancias optimas á cultura da amoreira e á criação do bicho da seda. Emquanto na Europa e na Asia, os sericicultores só podem realizar uma boa colheita de casulos e uma segunda criação em condições menos favoraveis, por anno, no Brasil podemos conduzir, facilmente e com inteiro exito, quatro criações, até seis, no centro e no sul, e oito e mesmo mais, na região amazonica. Só por isto se vê que a sericicultura está fadada, entre nos, a alcançar proporções gigantescas, formando o Brasil entre os grandes productores de seda do mundo, Japão e Italia, que colheram, em 1933, respectivamente, 366.773.000 e 40.000.000 kilos de casulos!

No anno sericicola 1933-34, as safras nacionaes de casulos não ultrapassaram de 600.000 ks., e, no emtanto, só para as nossas actuaes necessidades internas, precisamos de cerca de 10 milhões de kilos de casulos! E' intuitivo que o que não produzimos em seda importamos dos outros paizes, sacrificando, pois, nossa economia e desprezando as facilidades que ha em nossa terra para a sericicultura.

O Ministerio da Agricultura, por intermedio da sua Inspectoria Regional de Sericicultura em Barbacena, Minas Geraes, dependente da Directoria de Fomento da Producção Animal, da Directoria Geral de Industria Animal, em cumprimento á sua finalidade de orgão de fomento da producção nacional, está apparelhado a fornecer aos agricultores do paiz instrucções sobre sericicultura, mudas e sementes de amoreira e ovulos de bicho da seda, tudo gratuitamente, devendo a correspondencia a este respeito ser endereçada ao sr. inspector da Inspectoria Regional de Sericicultura em Barbacena.

Os nossos lavradores, os sitiantes, colonos, todos emfim que vivem das industrias ruraes, precisam cuidar tambem da sericicultura, evitando ao paiz o onus de uma importação de uma centena de milhares de contos de réis em seda e criando mais um artigo de exportação, pois os mercados americanos, especialmente, desejam adquirir os nossos tecidos e demais productos de seda."

Assim, criar o bicho da seda — occupação relativamente facil e agradavel, durando cada criação até 45 dias no Sul e pouco mais de 30 no Norte — constitue acto de legitimo patriotismo, a que não fugirão todos os bons agricultores brasileiros, grandes e pequenos.

Directrizes da Politica do Café

I

Em julho de 1933, a safra de café foi iniciada no paiz, com invulgar animação nos negocios e tendencia de alta. Todos nós suppunhamos que estava vencida a principal etapa da campanha do café, com a compra pelo D. N. C. dos excessos de stocks retidos e de 40% da safra pendente, sendo todo esse café para ser incinerado. Desse modo, tinhamos quasi certeza de que os restantes 60% da safra, destinados á exportação, seriam vendidos por preços compensadores. Mas houve qualquer peça da engrenagem que não funccionou e sem contarmos com a baixa, ella surgiu temerosa em outubro e novembro desse mesmo anno, caindo os preços de café cerca de 30% em relação ao inicio da safra, ficando os mercados de café em situação de impasse.

Era necessario dar alguma providencia e tive occasião de suggerir ao Departamento Nacional do Café a experiencia do preço minimo para o café, como outros paizes estão tentando para os seus productos agricolas. Defendi a medida em publicações insertas em boletins e jornaes nesta capital e no Rio. Desejava a execução do plano, de modo diverso dos ensaios e intervenções periodicas officiaes nos mercados. A possibilidade de ser encontrada uma formula nos moldes das grandes organizações commerciaes e industriaes, de acção rapida e efficaz no controle das entradas, das Bolsas e dos mercados. Com stocks de café disponivel, de todas as qualidades, nos portos, de accordo com a procura e por preços préviamente estabelecidos pelo orgão controlador. Alvitrei a criação de uma Junta Reguladora dos Preços, composta do D. N. C. e de representantes das classes interessadas afim de que as responsabilidades da acção fossem divididas. Seria uma utopia? Uma especie de monopolio? Uma tentativa de estabilização do preço de nossa moeda café, safra por safra?

Alguma providencia foi tomada, porque a firma Matarazzo comprou café a preço fixado, em novembro, donde partiu a reacção.

O que parece é que não podemos sempre manter o controle cambial, estando em luta aberta com a moeda dos outros paizes, gerando desconfianaçs; de certo que precisamos preparar o caminho para rompel-o. E não encontro outro meio, senão lançar mão de nossa moeda café, mantendo um valor em ouro, que baste para o paiz ter certo equilibrio e segurança em sua vida financeira externa e interna.

As organizações commerciaes e industriaes conseguem geralmente dar os preços de seus productos. A lavoura de café não tem os mesmos recursos para assim proceder. E sendo a alavanca do nosso progresso, tambem precisa ter um ponto de apoio, no preço de seu producto.

Sabemos que apenas a boa posição estatistica não basta para dar o preço ao producto. Recordamos dos tempos em que vendiamos nossas safras de café de junho a novembro, escoando-as rapidamente annos e annos por preços baixos, sem que a optima posição estatistica nos ajudasse. E' que alem dos numeros favoraveis, precisamos tambem de assistencia financeira, confiança, controle das entradas e do commercio de café. Naquelles tempos, emquanto os preços baixos permaneciam, os paizes consumidores iam ensaiando os seus augmentos de tarifas. Prova de que tambem podiamos ter augmentado os nossos preços. Nao o fizemos e a nossa fortuna foi tranquillamente passando para o outro lado pelas tarifas e differenças de preços entre a producção e o consumo.

E se fossemos, de alguns annos para cá, sommar as importancias cobradas pelos diversos paizes, em tarifas e impostos, sobre o café, chegariamos a numeros astronomicos; veriamos o quanto vale o café e o pouco que nos tocou. E uma parte desses lucros, voltava-nos em modalidades de productos e de dinheiro de emprestimos externos. Se libertassemos o commercio de cafe, como muita gente pensa, a situação voltaria a ser essa, vender as safras pelos preços baixos ditados pelos compradores, por falta de controle e resistencia.

Tanto assim que o nosso grande progresso em todos os ramos, embora soffrendo crises e augmento de tarifas e taxas, data do inicio do controle das entradas e dos preços de café, pode-se dizer do tempo do governo Epitacio Pessôa.

O café deu sempre para tudo, formar grandes riquezas internas e externas, rendas publicas, differenças de cambio, taxas para serviços de defesa e de emprestimos.

E agora precisamos tirar proveito dos grandes esforços e dispendios invertidos, mantendo as posições.

Precisamos combater o sentimento de preços baixos para o café do productor, quando as taxas, impostos e altas tarifas das alfandegas saem do proprio café.

São Paulo, 9 de abril de 1934.

GABRIEL TEIXEIRA DE PAULA
Ex-director do Instituto do Café

(Continúa)

A Commissão e o Inquerito Sobre o Caso dos Assyrios

O illustre sociologo Oliveira Vianna, festejado autor de obras acatadas sobre as questões de raça, tem, na solução do caso dos Assyrios, a dupla responsabilidade de julgador da pendencia e de mestre da materia.

Sua excellencia, na carta que nos mandou, desmentindo a nossa noticia sobre certa phrase sua, devia adeantar mais alguma coisa sobre a marcha do inquerito. Parece-nos que está se fazendo, na hypothese, confusão entre parecer e inquerito.

O governo não lhe pede a opinião de technico sómente, pede-lhe ainda o veredictum de uma sentença. A Nação accusa a politica immigratoria dos Ministerios do Trabalho e do Exterior de desidia e até de immoralidade.

Increpa de má fé as actividades da Liga de Genebra, do seu emissario general Browne e do melifluo sr. Redard da Legação da Suissa.

Entretanto, diz o dr. Oliveira Vianna que estudou os papeis juntamente com a Commissão e que ouviram as declarações dos srs. Browne e Redard!

E por que não foi ouvida a Sociedade dos Amigos de Alberto Torres, de onde partiram os mais flamejantes ataques ao que ella chrismou de negociata dos Assyrios?

Por que não se ouviu o deputado Xavier de Oliveira, que insinuou graves accusações aos Ministerios interessados na transacção?

Por que não se ouviu o sr. Arthur Neiva, e o sr. Monteiro de Barros, da Assembléa Constituinte?

E os srs. Souza Araujo e Paulo Vogeler, conhecedores visuaes da zona, homens de prol e valor, depoimentos interessantes pelo saber e pela imparcialidade?

Para o paiz este é um caso liquidado. Segundo alguns jornaes informavam, ha pouco, pelos seus serviços telegraphicos, a propria Sociedade das Nações já poz alhures os seus pensamentos de caixeiro viajante ethnologico...

Já toda a gente se firmou na these da imprestabilidade dos famosos beduinos.

Não é possivel pensar de outra fórma depois que um estudo minucioso e desinteressado, como o de Alfredo Bonné, da "Revista Internacional de Agricultura", veiu confirmar todas as nossas assertivas e desconfianças...

Pois se ha lá no Irak 100.000 kilometros de terras magnificas para se colonizarem, que interesse é o da administração ingleza em remover para estes confins do mundo homens que o bravissimo general Browne acha tão ordeiros e tão agronomicos?

Mas quando elles fossem a melhor gente do globo, o sal da terra, sapristi! o Brasil não os quer, o Paraná os repudia por todas as suas associações de classe e por todas as vozes do seu povo.

E o general Browne é filho de uma terra onde nada se faz de encontro á opinião publica, deve, portanto, presar e respeitar as manifestações da vontade livre dos outros povos.

Para que nos sujeitaria a Commissão ao tristissimo espectaculo, tão avesso á nossa indole hospitaleira e cordial, de receber a pedradas e cacetadas esse miseravel lixo humano da Asia?

Vejam os srs. Oliveira Vianna, Dulphe Pinheiro Machado e Renato Khel a gravidade da sua funcção.

O povo tem o direito de esperar a bravura de attitude dos homens cultos da sua elite.

E nada entristeceria mais nem mais prejudicaria á mocidade do que vêr, por timidez de gesto, abandonarem o posto das virilidades promptas aquelles idolos que, como o dr. Oliveira Vianna, ella colloca tão alto nos altares do seu culto.

Mas é uma hypothese pessimista que nem de longe aflora a limpida personalidade do criador de "Populações Meridionaes do Brasil". O sr. Redard pode dar por paus e por pedras, que ainda ha juizes no Brasil.

Seria, comtudo, conveniente acabar a quarentena em que, ha cinco mezes, se eterniza esta historia, para vêr se o Paraná pode dormir socegado.

Secção Economica do DIARIO CARIOCA
DIRECÇÃO F. J. TEIXEIRA LEITE

Diario Economico

INFORMAÇÕES FINANCEIRAS E COMMERCIAES

O CAMBIO

O mercado cambial de hontem, na abertura, encontrou o Banco do Brasil sacando a libra á taxa de 4d. á vista (60$000) e 4 7/256 a 90 d/v. (59$592). O Banco comprava coberturas a vista á taxa de 4 1/16 d. (58$700) a 90 d/v. á taxa de 4 23/255 d. (58$700), e aviso pelo cabo á taxa de 4 13/256d. (59$300).

Quanto aos demais dinheiros europeus houve oscillação pró e contra. Assim é que ascenderam de $005 o franco, o marco e a peseta: em $015 o franco suisso e em $010 o franco belga. A lira decresceu de $005. Os outros conservaram estaveis.

Das praças americanas, o dinheiro "yankee" foi declarado a 11$620 para saques a vista, sem alteração, pois ao fechamento anterior.

O peso argentino subiu $005, sendo declarado para saques a vista a 3$535. O peso uruguayo continuou a 6$600 para saques a vista.

Na abertura da tarde não houve alteração.

As taxas da primeira abertura foram as seguintes:

PARA SAQUES

	A 90 d/v.
Londres	59$592
	A vista
Londres	60$000
Paris	$775
Zurich	3$800
Hamburgo	4$640
Milão	1$015
Lisboa	$540
Madrid	1$600
Bruxellas	2$750
Nova York	11$620
Buenos Aires	3$535
Montevidéo	6$600

PARA COMPRAS

	A 90 d/v.
Libra	58$700
Dollar	11$260
Franco	$740
Lira	$955
Marco	4$360
	A vista
Libra	59$100
Dollar	11$360
Franco	$755
Lira	$965
Marco	4$420
	Pelo Cabo
Libra	59$300
Dollar	11$410

CAMARA SYNDICAL DOS CORRETORES
Curso Official do Cambio e Moedas Metallicas

Praças	90 d/v.
S|Londres	59$592,628
Praças	A vista
	$ 255 256
S|Paris	$775
S|Italia	1$015
S|Allemanha	4$640
S|Portugal	$552
S|Belgica (papel)	—
S|Belgica (ouro)	2$750
S|Hespanha	1$600
S|Suissa	3$800
S|Suecia	—
S|Noruega	—
S|Dinamarca	—
S|Syria e Palestina	—
S|Tcheco Slovaquia	$490
S|Nova York	11$620
S|Montevidéo	6$600
S|B. Aires (peso papel)	3$530
S|B. Aires (peso ouro)	—
S|Hollanda (florim)	7$942
S|Japão (yen)	3$690
S|Rumania	—
S|Austria	—
S|Canadá	—
S|Chile	—

MOEDAS

Lira papel	1$310
Franco, papel	1$010
Escudo, papel	$765

CAMBIO ESTRANGEIRO

As taxas que vigoraram, hontem, nas Bolsas de Londres e Nova York, para a libra e o dollar sobre as diversas praças estrangeiras, foram as seguintes:

BOLSA DE LONDRES

Nova York	5.15 1/4
Berlim	13.05
Paris	78.15
Amsterdam	7.63
Zurich	15 95
Madrid	37.81
Genova	60.44
Bruxellas	22.02
	Fechamento
Nova York	5.16 1/8
Berlim	13.05
Paris	78.20
Amsterdam	7.62
Zurich	15.93
Madrid	37.75
Genova	60.20
Bruxellas	22.02

NOVA YORK

	Abertura
Londres	5.16
Berlim	39.56
Paris	6.50
Amsterdam	67.71
Zurich	32.30
Madrid	13.69
Genova	8.55
Bruxellas	23.43
	Fechamento
Londres	5.16 1/4
Berlim	39.52
Paris	6.60 1/4
Amsterdam	67.67
Zurich	32.40
Madrid	13.67
Genova	8.56 1/2
Bruxellas	23.42

PARA MOEDAS E SAQUES CONSULTEM C.I.T.A. (PERCY D. LEVY)
R. da Candelaria 78 Tel. 3-5786

CAFE'

Criam-se novas perspectivas auspiciosas para o mercado local do café. Os preços estão sendo declarados em alta, firmes.

O mercado está em ascendencia. Parece, pois, que após alguns dias de periclitações vae o mercado entrar em uma phase de solidez e reerguimento, sob bases mais solidas e com novos horizontes.

O movimento de hontem, preços e total adquirido sobre o disponivel, trouxe novo alento e muita esperança aos mercadores do nosso grande producto.

O mercado trabalhou firme, com alta de $400 em todos os typos, cotando-se o 7 a razão de 15$ por dez kilos, preço esse que serviu de base á negociação de 3.907 saccas, contra 1.963 da vespera. Do total adquirido, 1.397 saccas foram pela manhã e 2.510 á tarde.

A Commissão de Preços constou das firmas Pinto & Cia., Soc. Nac. Commissaria do Café e J. A. Gonçalves & Cia.

O Mercado a Termo trabalhou firme no pregão de abertura, com vendas de 13.500 saccas.

No pregão de encerramento o mercado foi declarado firme, registando-se vendas num montante de 11 000 saccas, perfazendo assim um total de 24.500 ditas. Houve alta sobre todos os mezes, para o comprador, sendo de $150 s|abril, maio e junho; $200 s|julho, $350; s|agosto e $500 s|setembro.

COTAÇÕES DO DISPONIVEL

Typo 3	16$200
Typo 4	15$900
Typo 5	15$600
Typo 6	15$300
Typo 7	15$000

MOVIMENTO ESTATISTICO DO DIA PRECEDENTE

Entradas — Entraram por vias maritima, terrestre, reguladores e por cabotagem, 11.753 saccas.

Embarques — Sairam via Europa, 1.095 saccas.

"Stock" — Continúa elevado o "stock" da praça: 728.498 saccas.

Imposto ouro — Est. de Minas, 3$000; Est. do Rio, 5$000.

Pauta semanal — Semana de 9 a 15, 1$630.

MERCADO A TERMO

Pregão de abertura

Mezes	*Vendedor* Preços
Abril	15$275
Maio	15$300
Junho	15$600
Julho	15$450
Agosto	15$425
Setembro	15$250

Mezes	*Comprador* Preços
Abril	15$000
Maio	15$250
Junho	15$525
Julho	15$350
Agosto	15$250
Setembro	15$100

PREGÃO DE FECHAMENTO

Mezes	*Vendedor* Preços
Abril	15$300
Maio	15$775
Junho	15$775
Julho	15$700
Agosto	15$700
Setembro	15$700

Mezes	*Comprador* Preços
Abril	15$150
Maio	15$400
Junho	15$675
Julho	15$550
Agosto	15$600
Setembro	15$600

ASSUCAR

O mercado do producto acima trabalhou firme, com vendas em escala muito menor do que as do dia precedente, naturalmente devido a essa grande acquisição, que, sem duvida, abarrotou os armazens. Não quiz o mercado comprador fazer, hontem, negocios de vulto, esperando que esta evasão do disponivel adquirido no dia anterior.

As entradas do dia de vespera foram bem regulares sobrepujando as saidas.

Os preços são os seguintes em movimento na Bolsa do Assucar.

Branco crystal, 51$000; crystal amarello de 44$500 a 45$000; mascavos, de 34$000 a 35$000; mascavinhos — Nominal.

MOVIMENTO ESTATISTICO

Entraram: de Pernambuco, 3.904 saccos; de Maceió, 3.000; de Campos, 666. Total das entradas, 7.570 saccos.

Sairam: para embarques, 4.707.

Existencia: ficando em existencia, 78.665 saccos.

ALGODÃO

O mercado do producto fibroso continúa declarado calmo. Não tem havido oscillação nos preços e melhora nas transacções de venda. Essas foram bem inferiores ás do dia precedente.

Calmo e desinteressante trabalhou o mercado algodoeiro com os seguintes preços em movimento.

Fibra longa — Seridó:
Typo 3, de.... 41$000 a 41$500
Typo 4, de .... 40$000 a 40$500

Fibra média — Sertões:
Typo 3, de.... 38$500 a 39$500
Typo 5, de.... 36$000 a 36$500

Ceará:
Typo 3....... Nominal
Typo 5....... Nominal

Fibra curta — Mattas:
Typo 3, de.... 35$000 a 36$000
Typo 5, de.... 33$000 a 34$000

Paulistas:
Typo 3, de.... 36$000 a 37$000
Typo 5, de.... 33$000 a 34$000

MOVIMENTO ESTATISTICO

Entraram: do Maranhão, 450 fardos; de J. Pessôa, 83. Total: 5543 fardos.

Sairam: para embarque, 325.

"Stock": ficando em "stock" 5.671 fardos de algodão.

CARNES VERDES

Mappa do gado, abatido para consumo do Districto Federal

Mat. de Santa Cruz — 311 rezes; 12 vitellos; 9 suinos.

Mat. Penha — 96 rezes; 30 vitellos; 12 suinos.

Mat. de Mendes — 232 rezes; 44 vitellos; 15 suinos.

Mat. N. Iguassu' — 98 rezes; 4 vitellos; 1 suino.

Mappa dos preços em especie e respectiva procedencia do gado abatido para o dia 11 de abril de 1934

Mat. da S. Cruz — Rezes $940 e 1$000; vitellos, 1$100 a 1$200; suinos, 2$250 a 1$400.

Mat. de Mendes — Rezes, $940; vitellos, 1$200; suinos, 2$300; ovinos, 2$200.

Mat. de Nova Iguassu' — Rezes, $980.

Mat. da Penha — Rezes, $940; vitellos, 1$100 a 1$300; suinos, 2$200 a 2$300.

CEREAES

ARROZ		Sacco
Agulha Amarellão	75$	75$
Idem Esp. brilhado	70$	72$
Idem de 1ª	63$	65$
Idem Especial	64$	66$
Idem de Primeira	59$	62$
Idem de Segunda	52$	56$
Idem de Terceira	42$	48$
Japonez Especial	52$	53$
Idem de Primeira	50$	51$
Idem de Segunda	45$	47$
Idem de Terceira	37$	42$
FEIJÃO		Sacco
Preto Esp.	28$	29$
Idem Bom	22$	24$
Branco grande e meudo	48$	60$000
Enxofre		Nominal
Manteiga novo	26$	30$
Mulatinho		Nominal
Amendoim		—
Fradinho nacional	48$	50$
Idem estrang.		—
Côres não especif.		—
MILHO		Sacco
Cattete Vermelho	17$5	18$5
Idem Amarello	16$	16$5
Idem Mesclado	14$5	15$
Cunha ou Dente de Cavallo		—
BATATAS		Kilo
Interior	$600	$760
Sul	$400	$430
Estrangeiras		Nominal

2$500.

Movimento de Vapores

VAPORES ESPERADOS

DOS ESTADOS UNIDOS

Nova York e esc., "Western World"	13
Idem, "Northern Prince"	20
Idem, "Mandu'"	20
Nova Orleans e esc., "Lages"	24
Nova York, e esc., "Southern Cross"	27

DA EUROPA:

Marselha e esc., "Formose"	11
Genova e esc., "Principessa Giovanna"	12
Bremen e esc., "Sierra Nevada"	12
Hamburgo e esc., "General Osorio"	16
Londres e esc., "Highland Chieftain"	16
Hamburgo e esc., "Bagé"	18
Hamburgo e esc., "Cap. Arcona"	19
Trieste e esc., "Neptunia"	19
Southampton e esc., "Alcantara"	22
Amsterdam e esc., "Zeelandia"	23
Hamburgo e esc., "Monte Paschoal"	24
Londres e esc., "Avila Star"	30

DO RIO DA PRATA

Rio da Prata, "Monte Sarmiento"	11
Rio da Prata, "American Legion"	12
Idem "Principessa Maria"	12
Idem, "Massilia"	13
Idem, "Flandria"	17
Idem, "Almeda Star"	17
Idem, "General San Martin"	18
Idem, "Eastern Prince"	19
Idem, "Augustus"	21
Idem, "Almanzora"	22
Idem, "H. Monarch"	24
Idem, "Western World"	26

DE CABOTAGEM

Recife e esc., "Bocaina"	12
Belém e esc., "Santarém"	12
Santos, "Barbacena"	14
Santos, "Taubaté"	28

VAPORES A SAIR

PARA OS ESTADOS UNIDOS

Nova York e esc., "American Legion"	12
Nova Orleans, e esc., "Barbacena"	14
N. York e esc. "Aracaju'"	17
Nova York e esc., "Eastern Prince"	19
Nova York e esc., "Western World"	26
Nova Orleans e esc., "Taubaté"	29

PARA A EUROPA

Genova e esc., "Principessa Maria"	12
Bordéos e esc., "Massilia"	13
Havre e esc., "Groix"	13
Antuerpia, e esc., "Olympier"	14
Finlandia e esc., "Mercador"	14
Hamburgo e esc., "Almirante Alexandrino"	15
Amsterdam e esc., "Flandria"	17
Londres, e esc., "Almeda Star"	17
Hamburgo e esc., "General San Martin"	18
Genova e esc., "Augustus"	21
Southampton, e esc., "Almanzora"	22
Londres e esc., "Highland Monarch"	24
Finlandia, esc., "Valparaiso"	24

PARA O RIO DA PRATA

Rio da Prata, "Principessa Giovanna"	12
Idem "Sierra Nevada"	12
Rio da Prata, "General Osorio"	16
Idem, "H. Chieftain"	16
Portos do Pacifico, "Roland"	16
Idem, "Neptunia"	19
Idem "Cap. Arcona"	19
Idem, "Northern Prince"	20
Idem, "Alcantara"	22
Idem, "Zeelandia"	23
Idem, "Monte Paschoal"	24
Idem "Southern Cross"	27

PARA CABOTAGEM

Portos do Sul "Itahyté"	12
Portos do Sul "Bocaina"	12
Belém e esc., "Comte Ripper"	13
Areia Branca, e esc. "Chuy"	13
Portos do Sul, "Itaperuna"	13
Cabedello e esc., "Itaguassu'"	13
Antonina e esc., "Tutoya"	13
Cabedello e esc., "Itapucá"	16

EM QUINZE DIAS
Duas Sortes Grandes

Vendemos o bilhete 20440, premiado com 100:000$000 !

E hontem, os 100:000$000, que couberam ao bilhete 16359, foram tambem, por nós vendidos.

Havemos de ir mais longe !

Sabbado correrá a Loteria Federal do Brasil — com o premio de 500:000$000, que serão por nós vendidos.

NAZARETH & CIA. LTDA.
OUVIDOR, 96

A ARTE DE EMBELLEZAR
LEITE DE BENJOIM
Preparado maravilhoso para amaciar, assetinar e aformosear a pelle

O Leite de Benjoim Tonifica e rejuvenesce a cutis tirando e pó de arroz extingue as imperfeições da pelle como sejam : pannos manchas do rosto, sardas, espinhas, cravos, rugas, queimaduras do sol

O Leite de Benjoim é preparado com o Benjoim do Siam e finamente, perfumado e indicado pelas summidades medicas mundiaes.

A' VENDA EM TODAS AS PERFUMARIAS, PHARMACIAS, DROGARIAS, EM TODOS OS ESTADOS DO BRASIL E NA
PERFUMARIA KANITZ
RUA 7 DE SETEMBRO, 127 E 129

AMARELLÃO - OPILAÇÃO

Tratamento seguro e garantido com os comprimidos de PHENATOL — considerado ha annos entre os seus congeneres o especifico da Opilação. Não exige dieta nem purgantes. A cura é confirmada pelo exame das fezes.

Com o emprego do — PHENATOL — e em seguida dos comprimidos de —FERRO ORGANICO — tem-se absoluta certeza da cura da Opilação e da Anemia produzida por essa molestia. A' venda em todo o Brasil. Correspondencia — Caixa Postal, 2.208 — RIO.

V. EX. TEM AUTOMOVEL ?
DESEJA CONFORTO ?
QUER TRAZEL-O BEM REGULADO ?
PROCURE HOJE MESMO O ELECTRO-MECANICO
"FELIPPE"
O mais antigo do Rio de Janeiro — Dispondo tambem de apparelhamento para reformas em geral
RUA SENADOR VERGUEIRO N.º 143 — TELEPH. 5-1685
GARAGE NACIONAL — EX-CADILLAC

LOTERIA FEDERAL DO BRASIL

Os possuidores de bilhetes adquiridos nos "Envelopes Mascotte" e vendidos pelo "Ao Mundo Loterico", "BALCÃO" — Rua do Ouvidor, 139, devem voltar ali para a devida conferencia e verificação das 3 vantagens contidas nos mesmos. Sabbado proximo (depois d'amanhã) 500 Contos por 64$, fracções 3$200 e em 5 de Maio 1.000 Contos por 120$, fracções a 6$, habilitem-se.

Construcção livre
20$
LOTES DE 10 x 40
Villa Santa Therezinha.
(E. F. C. B.)
"MESQUITA"
HORACIO LEMOS & COMP. LTDA.

LLOYD NACIONAL
AVENIDA RIO BRANCO N. 26 — 1º ANDAR — TELEPHS.: 3-3306 e 4-5351.
CARGA INCL. INFLAMMAVEIS (ao Costado) pelo Armazem 5 do Cáes do Porto. Phone: 4-4192 — 4-4173.

SUL
"Araraquara"
Sairá quarta-feira, 18 do corrente, ás 15 horas para:
SANTOS, 5a-feira
RIO GRANDE, Sabbado
PELOTAS, Sabbado
PORTO ALEGRE, Domingo
Proxima saida: Itaguassu', em 30 do corrente (não recebe passageiros).

NORTE
"Itaguassu"
(não recebe passageiros)
Sairá sabbado, 14 do corrente, para:
BAHIA terça feira
MACEIÓ quinta feira
RECIFE, Sexta feira
CABEDELLO, Sabbado
Proxima saida: Araranguá em 19 do corrente.

"Itaperuna"
Sairá no dia 16, para:
Santos, Rio Grande, Pelotas e P. Alegre.

"Itapucá"
Sairá no dia 16, para: ....
Bahia, Maceió, Recife e Cabedello.

Para cargas, fretes e seguros com o agente LUIZ PORTUGAL — R. Visconde de Inhaúma 38-1º — Teleps.: 3-3268—3-1297.

PASSAGENS:— (na Av. R. Branco, 26 (S A V L) Av. R. Branco, 21 teleph. 4-2785. Embarques de passageiros pelo Armazem 5 do Cáes do Porto.

Indicador Profissional

Dr. Alvaro Moutinho
Doenças dos rins, bexiga, prostata, etc. Cura rapida sem dor. da GONORRÉA aguda ou cronica e suas complicações no homem e na mulher, prostatites, cistites, orquites, inflamações do utero, ovarios, etc. Tratamento pela electricidade. Diatermia D'Arsonvalização, Ozonotermia, Estreitamento da Uretra.
IMPOTENCIA
10 ás 18 — Buenos Aires, 77-1º.

CASA DE SAUDE SÃO SEBASTIÃO
160—RUA BENTO LISBOA—160
Telephone: 5-4001 — 5-4002
DIARIAS DESDE 15$000
Situada no local mais aprazivel desta cidade. Aberto a clinica de todos os srs. medicos.
OPERAÇÕES E PARTOS
REGIMENS ALIMENTARES
Duchas, Raio X.
Medicos: dr. Cincinato Simões Corrêa — Director: Luiz Simões Corrêa.

Clinica Medico-cirurgica
Dr. Americo Caparica
Consultorio: Rua Visconde do Rio Branco N. 31 sobrado (Tem elevador)
Telephone: 2-2940
DIARIAMENTE DAS 3 A'S 7 HORAS.
Residencia: Rua Paulo de Frontin n. 103 — 2º andar. Telephone: 2-7804.

Dr. Aguinaldo Pereira Rego
Doenças da Pelle e Syphilis
EDIF. ODEON 12º and. — Sala 1218 — Segundas Quartas e Sextas, das 5 ás 7 hs.

Dr. Brandino Corrêa
Molestias do apparelho Genito - Urinario no homem ou na mulher — OPERAÇÕES — Utero, ovarios, prostata, rins, bexiga, etc. Cura rapida por processo moderno sem dôr, da
GONORRHE'A
e suas complicações — Prostatites, orchites, cystites, estreitamentos, etc. Diatermia. Darsonvalização — Rua Republica do Perú' n.º 23, sob. das 7 ás 8 1/2 e das 14 ás 18 horas. Domingos e feriados das 7 ás 9 hs.

DR. NEWTON MOTTA
Medico
(Do Hospital S. Francisco e Beneficencia Hespanhola)
MOLESTIAS DAS SENHORAS — CIRURGIAS — PARTOS.
Consultorios: Rua dos Invalidos, 40-sob. Tel. 2-3554 — De 1 ás 2 horas e R. Leopoldina Rego 32 (sub.) Ramos — De 5 ás 7. Residencia — R. Professor Gabizo 108—Tel. 8-2048.

Doenças ano-rectaes
Dr. Lauro Borges
Tratamento das hemorrhoidas sem operações e sem dôr.
RODRIGO SILVA, 14-3º — 2-1250.

Haroldo Teixeira Leite
ADVOGADO
Rua S. Pedro, 112-2º andar — Telephone: 3-4977.
Diariamente das 2 ás 5 horas.

Dr. Oswaldo Barbosa
PROF. DE CLINICA MEDICA DA FACULDADE DE MEDICINA DO PARÁ'
Doenças do figado, estomago, pulmões e coração.
Installações completas de electricidade medica, raios X, alta frequencia banhos hydro-electricos e de luz, raios ultra-vermelhos e ultra violetas.
EXAMES DE LABORATORIO.
CONSULTORIO: 7 de Setembro, 185, 8º andar — 2-0598.
RESIDENCIA — Rua Paulino Fernandes, 82—Botafogo. 6-2231.

Dr. Henrique Baptista
E
Dr. Renato Baptista
PARTOS E MOLESTIAS DE SENHORAS
RAINHA ELISABETH, 256 — Phone: 7-4613.
VISCONDE DE ITAMARATY, 14-A — Phone: 8-7877

Gabinete de Raios X
DOS DRS.
VICTOR CORTES
— E —
PAULO CORTES
Radio diagnostico. Exames radiologico a domicilio.
RUA DA ASSEMBLE'A, 73 1º andar
Tel.: 2-5330

FRACTURAS RECENTES E ANTIGAS
Tratamento manual mecanico e operatorio, sem dôr. DR. VIVALDO LIMA FILHO, cirurgião orthopedista da Cruz Vermelha Brasileira. Consultorio: Casa de Saude Santo Antonio (Rua Riachuelo, 161. Tel. 2-0755) ás 2ªs, 4ªs, quintas e sabbados, das 14 ás 17 horas. Residencia: Tel. 8-4619.

BLENORRHAGIA
Cura radical, no homem e na mulher, aguda ou chronica por mais antiga que seja, com injecções hypodermicas inoffensivas, indolores sem reacção de especie alguma, sem o emprego de lavagens, massagens, dilatações ou electricidade. Tratamento radical da prostatite, orchite impotencia (no moço), estreitamento. Corrimento, regra dolorosa, escassa ou demasiada. Inflammações do utero e ovario, esterilidade, frieza intima.
DR. JORGE A. FRANCO - 67, Assembléa - 2 ás 4 - Tel. 2-3112

CONCESSÃO UNICA DO GOVERNO DA REPUBLICA

LOTERIA FEDERAL DO BRASIL

Contrato celebrado com o Governo Federal em 30 de Julho de 1932, á vista da Lei n. 21.143, de 10 de Março de 1932

132.ª EXTRAÇÃO — PREMIO MAIOR: 200:000$000 — PLANO U

Lista da extração de QUARTA-FEIRA, 11 de ABRIL de 1934

4.487 PREMIOS

Nesta LISTA não figuram por extenso os numeros premiados pela terminação

Os bilhetes são litografados em papel branco, tinta verde, fundo encarnado e numeração preta na frente, com a inscrição: Extração em 11 de Abril de 1934 ás 14 horas

Atenção: Verifiquem a terminação de seus BILHETES

Todos os numeros terminados em 0 têm 40$000

TODOS OS NUMEROS TERMINADOS EM O TEM 40$000

0
268 ... 50$
357 ... 50$
379 ... 100$
381 ... 100$
493
1:000$000
545 ... 50$
559 ... 500$
626 ... 50$
661 ... 100$
699 ... 50$
813 ... 50$
818 ... 50$
831 ... 500$
892 ... 50$
968 ... 50$
989 ... 100$
990 ... 50$
TODOS OS NUMEROS DESTE MILHAR TERMINADOS EM 0 TÊM 40$000

1
1023 ... 50$
1024 ... 50$
1183 ... 50$
1227 ... 200$
1232 ... 50$
1289 ... 50$
1380 ... 50$
1389 ... 100$
1470 ... 50$
1493 ... 50$
1503 ... 50$
1510 ... 50$
1534 ... 50$
1538 ... 50$
1588 ... 50$
1704 ... 50$
1706 ... 50$
1711 ... 50$
1716 ... 200$
1794 ... 50$
1828 ... 50$
1866 ... 50$
1867 ... 50$
1988 ... 100$
TODOS OS NUMEROS DESTE MILHAR TERMINADOS EM 0 TÊM 40$000

2
2065 ... 50$
2070 ... 50$
2098 ... 50$
2104 ... 50$
2111 ... 50$
2143 ... 50$
2159 ... 50$
2168 ... 200$
2178 ... 50$
2182 ... 50$
2187 ... 50$
2265 ... 50$
2308 ... 50$
2329 ... 50$
2426 ... 50$
2430 ... 50$
2432 ... 50$
2453 ... 500$
2515 ... 50$
2558 ... 50$
2634 ... 50$
2638 ... 50$
2702 ... 50$
2706 ... 50$
2712 ... 50$
2729 ... 100$
2839 ... 50$
2843 ... 50$
2855 ... 50$
2875 ... 50$
2900 ... 50$
2912 ... 50$
2960 ... 50$
2978 ... 50$
2995 ... 50$
TODOS OS NUMEROS DESTE MILHAR TERMINADOS EM 0 TÊM 40$000

3
3003 ... 50$
3019 ... 50$
3021 ... 100$
3061 ... 50$
3081 ... 50$
3090 ... 50$
3096 ... 50$
3100 ... 50$
3133 ... 50$
3134 ... 50$
3143 ... 50$
3157 ... 100$
3159 ... 50$
3276 ... 100$
3281 ... 50$
3312 ... 100$
3329 ... 50$
3365 ... 50$
3384
1:000$000
3412 ... 50$
3427 ... 50$
3455 ... 50$
3460 ... 50$
3461 ... 50$
3492 ... 50$
3530 ... 50$
3582 ... 50$
3620 ... 50$
3656 ... 50$
3716 ... 50$
3765 ... 50$
3773 ... 50$
3811 ... 50$
3823 ... 50$
3888 ... 100$
3922 ... 50$
3940 ... 50$
3974 ... 50$
3996 ... 50$
TODOS OS NUMEROS DESTE MILHAR TERMINADOS EM 0 TÊM 40$000

4
4045 ... 100$
4046 ... 50$
4060 ... 50$
4076 ... 100$
4122 ... 100$
4145 ... 50$
4157 ... 50$
4189 ... 50$
4199 ... 50$
4207 ... 50$
4239 ... 50$
4261 ... 50$
4275 ... 50$
4317 ... 200$
4410 ... 50$
4414 ... 50$
4465 ... 50$
4471 ... 100$
4494 ... 50$
4515 ... 50$
4572 ... 50$
4620 ... 50$
4634 ... 50$
4670 ... 50$
4682 ... 50$
4728 ... 50$
4746
10:000$000
4772 ... 50$
4778 ... 50$
4796 ... 50$
4831 ... 50$
4846 ... 50$
4914 ... 50$
TODOS OS NUMEROS DESTE MILHAR TERMINADOS EM 0 TÊM 40$000

5
5005 ... 50$
5010 ... 50$
5078 ... 50$
5141 ... 50$
5201
3:000$000
5244 ... 50$
5246 ... 50$
5288 ... 50$
5292 ... 50$
5306 ... 50$
5313 ... 50$
5369 ... 50$
5397 ... 200$
5420 ... 50$
5487 ... 50$
5518 ... 50$
5533 ... 50$
5592 ... 50$
5596 ... 200$
5629 ... 100$
5658 ... 200$
5687 ... 100$
5690 ... 50$
5710 ... 50$
5734 ... 50$
5741 ... 50$
5744 ... 200$
5753 ... 50$
5758 ... 50$
5793 ... 100$
5800 ... 50$
5832 ... 50$
5846 ... 50$
5865 ... 50$
5869 ... 50$
5900 ... 50$
5914 ... 50$
5919...Rp. 5:000$
5920
200:000$
Rio Grande do Sul
5921...Rp. 5:000$
5929 ... 50$
5965 ... 500$
TODOS OS NUMEROS DESTE MILHAR TERMINADOS EM 0 TÊM 40$000

6
6038 ... 50$
6042 ... 50$
6080 ... 50$
6081 ... 50$
6085 ... 50$
6127 ... 200$
6138 ... 50$
6184 ... 500$
6231 ... 50$
6319 ... 50$
6336 ... 50$
6374 ... 50$
6395
1:000$000
6434 ... 50$
6443 ... 100$
6481 ... 50$
6517 ... 50$
6530 ... 50$
6561 ... 50$
6656 ... 200$
6679 ... 50$
6730 ... 50$
6778 ... 50$
6838 ... 50$
6846 ... 100$
6888 ... 50$
6918 ... 50$
TODOS OS NUMEROS DESTE MILHAR TERMINADOS EM 0 TÊM 40$000

7
7014 ... 50$
7030 ... 50$
7052 ... 500$
7057 ... 50$
7094 ... 50$
7147 ... 50$
7197 ... 50$
7218 ... 50$
7238 ... 50$
7273 ... 100$
7307
20:000$000
7341 ... 100$
7387 ... 50$
7410 ... 100$
7450 ... 50$
7483 ... 200$
7496 ... 50$
7500 ... 200$
7505 ... 50$
7508 ... 100$
7575 ... 50$
7711 ... 200$
7718 ... 100$
7776 ... 200$
7777 ... 50$
7782 ... 50$
7942 ... 50$
7951 ... 50$
7952 ... 50$
TODOS OS NUMEROS DESTE MILHAR TERMINADOS EM 0 TÊM 40$000

8
8004 ... 50$
8033 ... 50$
8101 ... 100$
8102 ... 50$
8150 ... 50$
8154 ... 50$
8159 ... 50$
8177 ... 50$
8223 ... 50$
8243 ... 50$
8280 ... 100$
8299 ... 500$
8312 ... 50$
8346 ... 500$
8347 ... 50$
8371 ... 50$
8389 ... 100$
8398 ... 50$
8406 ... 100$
8445 ... 50$
8471 ... 50$
8494 ... 50$
8498 ... 50$
8560 ... 50$
8569 ... 50$
8607 ... 50$
8613 ... 200$
8623 ... 50$
8661 ... 50$
8684 ... 50$
8724 ... 100$
8725 ... 50$
8732 ... 50$
8738 ... 100$
8744 ... 50$
8757 ... 50$
8791 ... 50$
8820 ... 100$
8972 ... 50$
8995 ... 50$
TODOS OS NUMEROS DESTE MILHAR TERMINADOS EM 0 TÊM 40$000

9
9028 ... 50$
9083 ... 50$
9116 ... 100$
9139 ... 50$
9277 ... 100$
9284 ... 50$
9359 ... 50$
9379 ... 50$
9417 ... 100$
9419 ... 50$
9437 ... 50$
9451 ... 50$
9466 ... 200$
9514 ... 50$
9527 ... 50$
9564 ... 200$
9595 ... 50$
9659 ... 50$
9686 ... 50$
9796 ... 50$
9873 ... 50$
9885 ... 50$
9890 ... 50$
9925 ... 50$
TODOS OS NUMEROS DESTE MILHAR TERMINADOS EM 0 TÊM 40$000

10
10027 ... 50$
10064 ... 50$
10068 ... 50$
10093 ... 50$
10161 ... 200$
10170 ... 50$
10204 ... 200$
10278 ... 100$
10295 ... 100$
10320 ... 50$
10330 ... 50$
10343 ... 50$
10350 ... 50$
10355 ... 50$
10418 ... 50$
10563 ... 50$
10639 ... 50$
10728 ... 50$
10757 ... 100$
10817 ... 200$
10821 ... 500$
10881 ... 50$
10886 ... 50$
10891 ... 50$
10904
1:000$000
10907 ... 50$
10918 ... 100$
10945 ... 50$
10950 ... 50$
10977 ... 50$
TODOS OS NUMEROS DESTE MILHAR TERMINADOS EM 0 TÊM 40$000

11
11032 ... 50$
11147 ... 50$
11151 ... 50$
11160 ... 50$
11168 ... 50$
11188 ... 50$
11210 ... 50$
11216 ... 500$
11282 ... 50$
11386 ... 50$
11408 ... 50$
11419 ... 50$
11426 ... 50$
11466 ... 50$
11483 ... 200$
11507 ... 50$
11543 ... 50$
11553 ... 50$
11602 ... 500$
11637 ... 50$
11678 ... 50$
11728 ... 50$
11852 ... 50$
11900 ... 50$
11913 ... 50$
11943 ... 50$
11952 ... 50$
11967 ... 50$
TODOS OS NUMEROS DESTE MILHAR TERMINADOS EM 0 TÊM 40$000

12
12182 ... 50$
12261 ... 50$
12277 ... 50$
12394 ... 50$
12420 ... 50$
12426 ... 50$
12454 ... 100$
12465 ... 50$
12486 ... 50$
12500 ... 50$
12511 ... 50$
12534 ... 500$
12566 ... 50$
12604 ... 50$
12605 ... 50$
12634 ... 50$
12665 ... 100$
12684 ... 50$
12739 ... 50$
12796 ... 50$
12811 ... 100$
12887 ... 500$
12929 ... 50$
12934 ... 50$
12967 ... 50$
TODOS OS NUMEROS DESTE MILHAR TERMINADOS EM 0 TÊM 40$000

13
13039 ... 50$
13077 ... 50$
13080 ... 100$
13169 ... 500$
13405
1:000$000
13425 ... 50$
13519 ... 50$
13569 ... 50$
13581 ... 500$
13584 ... 50$
13601 ... 50$
13637 ... 50$
13732 ... 50$
13758 ... 50$
13854 ... 50$
13857 ... 50$
13859 ... 100$
13903 ... 50$
TODOS OS NUMEROS DESTE MILHAR TERMINADOS EM 0 TÊM 40$000

14
14056 ... 50$
14062 ... 50$
14116 ... 50$
14192 ... 50$
14218 ... 200$
14244 ... 50$
14272 ... 50$
14273 ... 50$
14323 ... 50$
14359 ... 50$
14444
1:000$000
14491 ... 50$
14493 ... 100$
14529 ... 50$
14597 ... 50$
14605 ... 50$
14650 ... 50$
14665 ... 50$
14675 ... 50$
14691 ... 50$
14728 ... 50$
14740 ... 50$
14795 ... 50$
14807 ... 50$
14828 ... 50$
14851 ... 50$
14852 ... 50$
14894 ... 50$
14928 ... 100$
14957 ... 50$
14964 ... 50$
TODOS OS NUMEROS DESTE MILHAR TERMINADOS EM 0 TÊM 40$000

15
15000 ... 50$
15007 ... 50$
15023 ... 500$
15040 ... 50$
15043 ... 50$
15089 ... 50$
15092 ... 50$
15119 ... 50$
15136 ... 50$
15169 ... 50$
15184 ... 50$
15306 ... 50$
15334 ... 100$
15345 ... 50$
15395 ... 50$
15433 ... 50$
15468 ... 50$
15487 ... 50$
15529 ... 50$
15546 ... 100$
15552 ... 50$
15579 ... 50$
15603 ... 200$
15651 ... 50$
15652 ... 50$
15717 ... 50$
15738 ... 50$
15748 ... 50$
15757 ... 50$
15833 ... 200$
15879 ... 50$
15882 ... 50$
15942 ... 50$
15991 ... 500$
TODOS OS NUMEROS DESTE MILHAR TERMINADOS EM 0 TÊM 40$000

16
16031 ... 50$
16043 ... 50$
16067 ... 100$
16089 ... 50$
16104 ... 50$
16182 ... 50$
16227 ... 50$
16281 ... 50$
16289 ... 50$
16350 ... 50$
16351 ... 50$
16359
100:000$
Rio
16458 ... 50$
16461 ... 50$
16488 ... 50$
16603 ... 50$
16747 ... 50$
16792 ... 100$
16871 ... 50$
TODOS OS NUMEROS DESTE MILHAR TERMINADOS EM 0 TÊM 40$000

17
17024 ... 100$
17068 ... 50$
17146 ... 50$
17164 ... 100$
17198 ... 50$
17298 ... 50$
17379 ... 50$
17400 ... 50$
17401 ... 50$
17404 ... 50$
17411 ... 200$
17494 ... 50$
17573 ... 50$
17637 ... 50$
17653 ... 50$
17655 ... 50$
17687 ... 200$
17818 ... 50$
17831 ... 50$
17874 ... 200$
17905 ... 50$
17908 ... 100$
17919 ... 200$
17926 ... 100$
17969 ... 50$
TODOS OS NUMEROS DESTE MILHAR TERMINADOS EM 0 TÊM 40$000

18
18017 ... 50$
18031 ... 100$
18049 ... 50$
18084 ... 50$
18117 ... 50$
18161 ... 50$
18189 ... 50$
18210 ... 50$
18270 ... 50$
18291 ... 50$
18308 ... 50$
18341 ... 50$
18389 ... 50$
18426 ... 50$
18451 ... 100$
18468 ... 50$
18487 ... 50$
18535 ... 50$
18591 ... 50$
18596 ... 500$
18619 ... 50$
18636 ... 50$
18679 ... 50$
18685 ... 50$
18698 ... 50$
18705 ... 50$
18712 ... 50$
18764 ... 50$
18800 ... 50$
18829 ... 50$
18882 ... 200$
18970 ... 50$
TODOS OS NUMEROS DESTE MILHAR TERMINADOS EM 0 TÊM 40$000

19
19050 ... 100$
19053 ... 50$
19060 ... 50$
19115 ... 100$
19136 ... 50$
19165 ... 50$
19177 ... 50$
19196 ... 50$
19224 ... 50$
19242 ... 50$
19279 ... 50$
19288 ... 50$
19317 ... 500$
19347 ... 50$
19457 ... 50$
19497 ... 200$
19519 ... 50$
19521 ... 50$
19531 ... 50$
19624 ... 50$
19626 ... 100$
19638 ... 50$
19663 ... 50$
19677 ... 50$
19680 ... 50$
19737 ... 100$
19743 ... 50$
19771 ... 200$
19798 ... 50$
19807 ... 50$
19853 ... 50$
19908 ... 50$
19941 ... 50$
TODOS OS NUMEROS DESTE MILHAR TERMINADOS EM 0 TÊM 40$000

20
20006 ... 50$
20010 ... 500$
20016 ... 50$
20024 ... 50$
20029 ... 50$
20037 ... 50$
20046 ... 50$
20072 ... 500$
20167 ... 50$
20202 ... 50$
20300 ... 50$
20323 ... 50$
20339 ... 50$
20358 ... 50$
20384 ... 50$
20413 ... 50$
20446 ... 50$
20497 ... 50$
20608 ... 50$
20614 ... 50$
20618 ... 50$
20813 ... 50$
20825 ... 50$
20897 ... 50$
20907 ... 50$
20952 ... 50$
20970 ... 50$
TODOS OS NUMEROS DESTE MILHAR TERMINADOS EM 0 TÊM 40$000

21
21108 ... 50$
21226 ... 50$
21290 ... 50$
21303 ... 50$
21326 ... 50$
21349 ... 50$
21365 ... 50$
21395 ... 50$
21402 ... 200$
21441 ... 50$
21458 ... 50$
21617 ... 50$
21618 ... 50$
21666 ... 50$
21695 ... 50$
21699 ... 50$
21710 ... 50$
21728 ... 100$
21788 ... 50$
21817 ... 50$
21833 ... 50$
21907 ... 50$
21973 ... 50$
TODOS OS NUMEROS DESTE MILHAR TERMINADOS EM 0 TÊM 40$000

22
22028 ... 50$
22049 ... 50$
22066 ... 50$
22086 ... 50$
22090 ... 100$
22109 ... 50$
22113 ... 50$
22122 ... 50$
22128 ... 500$
22145 ... 50$
22309 ... 50$
22346 ... 50$
22380 ... 50$
22428 ... 50$
22528 ... 50$
22537 ... 50$
22542 ... 50$
22548 ... 50$
22569 ... 50$
22571 ... 50$
22576 ... 50$
22602 ... 50$
22674 ... 100$
22798 ... 50$
22805 ... 500$
22817 ... 50$
22838 ... 50$
22853 ... 50$
22858 ... 50$
TODOS OS NUMEROS DESTE MILHAR TERMINADOS EM 0 TÊM 40$000

23
23068 ... 50$
23096 ... 500$
23147 ... 50$
23155 ... 50$
23264 ... 50$
23303 ... 50$
23324 ... 50$
23363 ... 100$
23395 ... 50$
23419 ... 50$
23427 ... 50$
23432 ... 50$
23493 ... 100$
23570 ... 50$
23573 ... 50$
23580 ... 50$
23638 ... 50$
23726 ... 50$
23746 ... 50$
23783 ... 50$
23843 ... 50$
23889 ... 50$
23897 ... 50$
23908 ... 50$
23935 ... 50$
23946 ... 50$
23986 ... 50$
TODOS OS NUMEROS DESTE MILHAR TERMINADOS EM 0 TÊM 40$000

24
24001 ... 50$
24031 ... 50$
24095 ... 50$
24137 ... 50$
24152 ... 50$
24179 ... 50$
24222 ... 50$
24263 ... 50$
24281 ... 50$
24371 ... 50$
24411 ... 50$
24432 ... 50$
24517 ... 50$
24539 ... 50$
24542 ... 50$
24547 ... 50$
24564 ... 50$
24671
5:000$000
24766 ... 100$
24779 ... 50$
24781 ... 50$
24818 ... 50$
24869 ... 100$
24882 ... 50$
24887 ... 200$
24934 ... 50$
24943 ... 200$
24954 ... 500$
24980 ... 50$
TODOS OS NUMEROS DESTE MILHAR TERMINADOS EM 0 TÊM 40$000

25
25020 ... 50$
25044 ... 50$
25194 ... 100$
25215 ... 50$
25245 ... 50$
25256 ... 50$
25259 ... 50$
25280 ... 50$
25282 ... 50$
25283 ... 50$
25311 ... 50$
25412 ... 50$
25436 ... 50$
25464 ... 50$
25466 ... 50$
25479 ... 50$
25544 ... 50$
25552 ... 50$
25568 ... 200$
25591 ... 100$
25634 ... 50$
25646 ... 50$
25679 ... 50$
25775 ... 50$
25786 ... 50$
25803 ... 50$
25861 ... 50$
25948 ... 50$
25996 ... 50$
25997 ... 50$
TODOS OS NUMEROS DESTE MILHAR TERMINADOS EM 0 TÊM 40$000

26
26069 ... 50$
26100 ... 50$
26168 ... 50$
26221 ... 50$
26257 ... 500$
26288 ... 50$
26303 ... 50$
26307 ... 50$
26356 ... 50$
26403 ... 50$
26450 ... 50$
26457 ... 50$
26469 ... 50$
26712 ... 50$
26734 ... 50$
26832 ... 50$
26959 ... 50$
26981 ... 50$
26987 ... 50$
TODOS OS NUMEROS DESTE MILHAR TERMINADOS EM 0 TÊM 40$000

27
27050 ... 50$
27066 ... 50$
27118 ... 100$
27204 ... 50$
27249 ... 50$
27280 ... 100$
27284 ... 100$
27372 ... 50$
27378 ... 100$
27386 ... 100$
27388 ... 50$
27451 ... 50$
27493 ... 50$
27494 ... 50$
27497 ... 50$
27563 ... 50$
27612 ... 100$
27762 ... 50$
27763 ... 50$
27853 ... 500$
27884 ... 50$
27893 ... 50$
27917 ... 50$
27937 ... 50$
27971 ... 50$
TODOS OS NUMEROS DESTE MILHAR TERMINADOS EM 0 TÊM 40$000

28
28010 ... 100$
28014 ... 50$
28016 ... 50$
28110 ... 50$
28193 ... 50$
28226 ... 50$
28395 ... 50$
28416 ... 100$
28427 ... 50$
28468 ... 50$
28476 ... 200$
28501 ... 50$
28521 ... 100$
28606 ... 50$
28686 ... 50$
28703 ... 50$
28781 ... 50$
28881 ... 50$
28892 ... 200$
28899 ... 50$
28905 ... 50$
28922 ... 50$
28965 ... 50$
28972 ... 50$
28975 ... 50$
28985 ... 50$
TODOS OS NUMEROS DESTE MILHAR TERMINADOS EM 0 TÊM 40$000

29
29045 ... 100$
29063 ... 50$
29084 ... 50$
29189 ... 50$
29208 ... 50$
29211 ... 100$
29217 ... 100$
29258 ... 50$
29269 ... 200$
29396 ... 50$
29452 ... 50$
29535 ... 50$
29570 ... 200$
29651 ... 50$
29656 ... 50$
29749 ... 50$
29750 ... 500$
29798 ... 500$
29809 ... 50$
29816 ... 50$
29930 ... 200$
29931 ... 100$
29950 ... 50$
TODOS OS NUMEROS DESTE MILHAR TERMINADOS EM 0 TÊM 40$000

30
30004 ... 50$
30082 ... 50$
30083 ... 50$
30094 ... 50$
30115 ... 50$
30175 ... 50$
30229 ... 50$
30232 ... 50$
30441 ... 50$
30443 ... 100$
30454 ... 200$
30459 ... 50$
30461 ... 50$
30645 ... 50$
30693 ... 50$
30753 ... 50$
30857 ... 50$
30869 ... 100$
30935 ... 50$
30942 ... 50$
30974 ... 50$
30988 ... 50$
TODOS OS NUMEROS DESTE MILHAR TERMINADOS EM 0 TÊM 40$000

31
31008 ... 50$
31042 ... 50$
31044
1:000$000
31048 ... 50$
31089 ... 50$
31109 ... 50$
31118 ... 50$
31127 ... 50$
31140 ... 50$
31149 ... 50$
31150 ... 50$
31232 ... 50$
31277 ... 50$
31337 ... 50$
31357 ... 50$
31365 ... 100$
31378 ... 100$
31419 ... 500$
31445 ... 50$
31446 ... 100$
31488 ... 50$
31538 ... 50$
31548 ... 50$
31559 ... 50$
31646 ... 50$
31680 ... 50$
31684 ... 50$
31701 ... 50$
31721 ... 100$
31725 ... 100$
31810 ... 50$
31841 ... 50$
31936 ... 50$
31975 ... 50$
31984 ... 50$
TODOS OS NUMEROS DESTE MILHAR TERMINADOS EM 0 TÊM 40$000

32
32022 ... 50$
32049 ... 50$
32113 ... 50$
32136 ... 50$
32165 ... 50$
32202 ... 50$
32234 ... 50$
32307 ... 50$
32372 ... 50$
32382 ... 50$
32437 ... 50$
32495 ... 50$
32525 ... 50$
32582 ... 100$
32593 ... 50$
32631 ... 50$
32648 ... 50$
32753 ... 50$
32757 ... 50$
32763 ... 100$
32768 ... 100$
32814 ... 50$
32875 ... 50$
32877 ... 50$
32906 ... 50$
32974 ... 100$
32990 ... 50$
TODOS OS NUMEROS DESTE MILHAR TERMINADOS EM 0 TÊM 40$000

33
33058 ... 50$
33072
2:000$000
33165 ... 100$
33257 ... 50$
33264 ... 50$
33293 ... 50$
33306 ... 50$
33463 ... 50$
33484 ... 50$
33526 ... 50$
33532 ... 50$
33561 ... 50$
33582 ... 50$
33594 ... 50$
33606 ... 50$
33622 ... 50$
33634 ... 50$
33643 ... 100$
33673 ... 50$
33732 ... 50$
33762 ... 500$
33800 ... 50$
33838 ... 50$
33840 ... 50$
33857 ... 50$
33872 ... 50$
33925 ... 50$
33931
2:000$000
33946 ... 50$
33953 ... 50$
33996 ... 50$
TODOS OS NUMEROS DESTE MILHAR TERMINADOS EM 0 TÊM 40$000

34
34014 ... 50$
34052 ... 50$
34102 ... 50$
34147 ... 50$
34164 ... 50$
34289 ... 100$
34293 ... 50$
34302 ... 50$
34312 ... 50$
34390 ... 50$
34404 ... 100$
34422
1:000$000
34459 ... 50$
34569 ... 100$
34586 ... 50$
34605 ... 50$
34624 ... 100$
34653 ... 50$
34718 ... 50$
34752 ... 50$
34766 ... 50$
34787 ... 50$
34805 ... 100$
34822 ... 50$
34843 ... 50$
34883 ... 50$
34957 ... 50$
34983 ... 50$
TODOS OS NUMEROS DESTE MILHAR TERMINADOS EM 0 TÊM 40$000

PREMIOS MAIORES

5920
200:000$
Rio Grande do Sul

16359...100:000$
Rio

7307
20:000$000
S. Paulo

4746
10:000$000
S. Paulo

24671
5:000$000
Rio

5201
3:000$000
Uberaba

33072
2:000$000
Muzambinho

33931
2:000$000
S. Paulo

TODOS OS NUMEROS TERMINADOS EM O TEM 40$000

Todos os numeros terminados em 0 têm 40$000

PLANO DA PRESENTE LISTA

PLANO U

PREMIOS

1	Premio de	200:000$000
1	"	100:000$000
1	"	20:000$000
1	"	10:000$000
1	"	5:000$000
1	"	3:000$000
2	" " 2:000$000	4:000$000
5	" " 1:000$000	5:000$000
31	" " 500$000	15:500$000
40	" " 200$000	8:000$000
100	" " 100$000	10:000$000
800	" " 50$000	40:000$000
3.500	" " 40$000 para os bilhetes terminados com o algarismo final do primeiro premio	140:000$000
4.487		583:500$000

O Escriptorio á rua da Alfandega n. 28 estará aberto para pagamentos todos os dias uteis, das 9 ás 11 1|2 e das 13 1|2 ás 16 horas, excepto nos dias feriados.

A Administração pagará o valor que representem os bilhetes premiados, durante os primeiros 6 mezes da respectiva extração, ao seu portador, e não attenderá reclamação alguma por perda ou subtração de bilhetes.

No caso do premio maior caber ao numero 1, serão considerados como approximações os imediatamente superior e o ultimo dos milhares que jogarem; sendo sorteado o ultimo, serão aproximações o imediatamente inferior e o primeiro, isto é, o numero 1.

As extrações principiam ás 14 horas

Plano da proxima extração em 14 de Abril de 1934

PLANO R

PREMIOS

1	Premio de	300:000$000
1	"	100:000$000
1	"	30:000$000
1	"	10:000$000
1	"	5:000$000
4	Premios de 2:000$000	8:000$000
10	" " 1:000$000	10:000$000
50	" " 500$000	25:000$000
200	" " 200$000	40:000$000
1.000	" " 100$000	100:000$000
3.000	" "	210:000$000
	71$000 para os bilhetes terminados com o algarismo final do primeiro premio	81:000$000
4.169		1.000:000$000

132.ª Extração = Concessionario: João Leite Filho =
O Fiscal do Governo: René Mostardeiro
O Ajudante do Fiscal do Governo: Ranulpho Pereira da Silva
O Escrivão: Joaquim Freitas Junior
= 132.ª Extração

Myaki e Ruhmann Cessarão Hoje os Seus Treinos

TURF

JOCKEY CLUB BRASILEIRO

RESULTADO DAS PROVAS CLASSICAS, DO CORRENTE ANNO

Abril 1 — Premio "Inicio" — 800 metros — 10:000$000 — Chovisco — Sarampão — Fingal — Favorito — Manequinho — Paraguayo — Tia King e Nioac.

Abril 8 — Premio "Seis de Março" — 1.800 metros — 10:000$000 — Zero — Kamarada — Haragan — Royal Star — Matupiri — Mango — Yolanda — Brazino — Panam — Tomyrim — Astoria — Triste Vida — Zank — Zab — Zumbaia e Ibicuhy.

Abril 15 — Premio "Cordeiro da Graça" — 1.000 metros — 10:000$000 — Carta Branca — Deliciosa — Sea — Gasconade — Ma'am Cross — Yolanda — Zinnia — Lakin e Servidor.

Abril 22 — Premio — Outomno (1ª prova da triplice corôa) — 1.600 metros — 20:000$ e 10 % ao criador do animal vencedor — Assis Brasil — Haragan — Mango — Benemerito — Brazino — Zumbaia — Serinhaem — Astoria — Zaga — Zank — Zeugma — Zab e Ibicuhy.

Abril 29 — Premio "Prefeitura Municipal" — 2.200 metros — 12:000$000 — Deliciosa — Gin Puro — Hallali — Le Roi Noir — Navy — Hall Mark — Soneto — Roxy — Kelani — Sueno Largo — Clever Boy — Belfort — Tarso — Calcó — Fifa e Lakin.

Maio, 1 — Premio "Costa Ferraz" — 1.000 metros — 12:000$000 — Irapuazinho — Chovisco — Muricy — Commodoro — Acauan — Carapanã — Sympathia — Sarampão — Fingal — Oding — Maynas — Favorito — Cannes — Urutago — Carapuceira — Paraguayo — Nautilus — Palpiteira — Ribeirão — Tia King — Felippe — Nioac — Mandchuria — Salmon e Santonina.

Maio, 6 — Premio "Nove de Maio" — 1.600 metros — 10:000$000 — Baguassú — Cancão — Valence — Vichy — Royal Star — Zelaya — Yolanda — Visette — Zumbaia — Astoria — Zeugma — Ypiranga — Zinnia — Zanaga e Resaca.

Maio, 13 — Premio "Marcolino de Aguiar Moreira" — 10:000$000 (Handicap de occasião).

Maio, 20 — Premio "Jayme Lopes do Couto" — 1.000 metros — 10:000$000 — Irapuazinho — Rosemarie — Arqueiro — Alcazar — Bronze — Pum — N. N. — Tapajoz — Cheerio — Chovisco — Seu Joãozinho — Kohl—Toby — Lullaby — Commodoro—Acauan—Carapana — Cock-Tail — Sympathia — Madrina — Napoleão — Galopador — Garboso — Arga — Sarampão — Fingal — Quatióba — Oding — Maynes — Mon Secret — Cannes — Favorito — Betysabeth — Arlette — Budica —Gasconade — Lourinha — Chicla — Urutago — Carapuceira — Paraguayo — Nautilus —Ribeirão — Tia King — Felippe — Manequinho — Nioac — Mandchuria — Salmon Sabida e Santonina.

Maio, 27 — Premio "Raphael de Barros" — 1.600 metros — 10:000$000 — Carta Branca — Deliciosa — Moyle Bridge — Sea — Badana — N. N. — N. N. — Zietaeb — Valence — Vichy — Ma'am Cross — Morena — Yolanda — Zumbaia — Zaga — Zeugma — La Sonkina — Ypiranga — Zinnia — My Dream — Fifa — Lakin — Servidor e Haya.

Junho, 3 — Grande Premio "Cruzeiro do Sul" — (2ª prova da triplice corôa) — 2.400 metros — 40:000$000 e 10 % ao criador do animal vencedor — Ducca — Mango — Brazino — Picuman — Marfim — Astoria — Rochedouro — Educação — Serinhaem — Maxima — Porrocue — Tangarine — Tajuim — Mineral— Miculim — Ticket — Cattita — Zaga — Zaz Traz — Zug — Zinnia — Zanaga — Zab — Zaccari — Zermatt — Zank — Zeugma e Ibicuhy.

Junho, 10 — Premio "São Francisco Xavier" — 2.400 metros — 15:000$000 — Grea — Sweet Cut — Lord Breck — Moyle Bridge — Gin Puro — Brunorb — Hallali — Beef — N. N. — Le Roi Noir — Tifeu — Navy — Hall Mark — Febete — Soneto — Roxy — Kelani — Luminar — Sueno Largo — Clever Boy — Cachalote — Capuã —Belfort —Double Steel — Guarany — Tarso — Calcó — Serinhaem — My Dream — N. N. — Algarve — Bocephore — Lakin — Sonkina — Fifa — Lakin e Kazoo.

Junho 17 — Premio "Barão de Piracicaba" — 1.400 metros — 12:000$000 — Irapuazinho — Bronze — Yambi — Chovisco — Mussum — Diabrete — Muricy — Commodoro — Acauan — Carapana — Cock-Tail — Sympathia — Disco — Galopador — Arga — Sarampão — Fingal — Quatióba — Oding — Maynes — Favorito — Cannes — Urutago — Itapoan — Carapuceira — Urutahy — Itapoan — Moema — Ribeirão — Tia King — Felippe — Palpiteira — Suspeito — Nioac — Mandchuria — Salmon — Sabida — Zuzinha — Solano — Kumell — Katete e Kangurú.

Junho 24 — Premio "Diana" — 2.400 metros — 15:000$ — Carta Branca — Deliciosa — Sea — Badana — N. N. — N. N. — Valence — Vichy — Ma'am Cross — Morena — Zumbaia — Astoria — Anángel — Zaga — Zeugma — Zanaga — La Sonkina — Ypiranga — My Dream — Ibiuna — Fifa — Lakin — Hazoo — Haya — Jacutinga.

Julho 1 — Premio "Vieira Souto" — 1.200 metros — 10:000$000 — Q. E. Q. A. — Rosemarie — Alcazar — Arquero — Pum — N. N. — Tapajoz — Little One — Cheerio — Seu Joãozinho — Alfange — Joker — Kohl — Honey — Toby — Lullaby — Madrina — Napoleão — Lorraine — Mon Secret — Ojos Lindos — Chicla — Betysabeth — Arlette — Budica — Gasconade — Lourinha — Sweetheart — Little Lady — Blue Devil — Consejal — Borba Gato — Cow Boy — Nóra — Impostora.

Julho 8 — Premio "Pereira Lima" — 1.500 metros — 12:000$000 — Irapuázinho — Bronze — Iambi — Santo Eustachio — Chovisco — Collarette — Anchusa — Viperina — Diabrete — Commodoro — Carapanã — Simpatia — Disco — Galopador — Arga — Sarampão — Fingal — Quatióba — Oding — Maynas — Favorito — Cannes — Urutago — Carapuceira — Sauhipe — Itapoan — Piracicaba — Urutahy — Cruangy — Paraguayo — Nautilus — Ribeirão — Tia King — Felippa — Palpiteira — Suspeito — Rainheta — Nioac — Mandchuria — Salmon — Sargento — Solano — Solinger — Kangurú — Kumell — Katete.

Julho 15 — Grande Premio "Dezeseis de Julho" — 2.400 metros — 25:000$000 — Sweet Cut — Deliciosa — Moyle Bridge — Brunorb — Polymodo — Assis Brasil — N. N. — N. N. — Tropical — Haragan — Hall Mark — Ma'am Cross — Mango — Brazino — Côte d'Azur — Tarso — Serinhahem — Astoria — Zaga — Zeugma — Zank — Zub — L'Amazone — N. N. — Baguassú — Orleans — Jacutinga.

Julho 22 — Premio "Jockey Club de São Paulo" — 2.400 metros — 15:000$000 — Zero — Assis Brasil — Lepido — Panam — Anonymo — Tomyrim — Serinhaem — Rochedouro — Triste Vida — Astoria — Algarve — Zaga — Zeugma — Zank — Ypiranga — Young — Yeoman — Xenon — Zab — Tupaceretan — Plathero — Capucino — Orleans — Kosmos — Lutador — Haya — Hermes — Jacutinga — Ibicuhy.

Julho 29 — Premio "Criação Nacional" — 1.600 metros — 10:000$000 e 10 % ao criador do animal vencedor — Irapuázinho — Bronze — Chovisco — Domitilla — Diabrete — Muricy — Commodoro — Acauan — Carapanã — Cock Tail — Disco — Garboso — Sarampão — Quatióba — Oding — Maynas — Favorito — Cannes — Itapoan — Piracicaba — Moema — Urutago — Carapuceira — Urutahy — Manequinho — Paraguayo — Tia King — Ribeirão — Odin — Rainheta — Solano — Solinger — Katete.

Agosto 26 — Grande Premio "Districto Federal" (3ª prova da triplice corôa) — 3.000 metros — 30:000$000 e 10 % ao criador do animar vencedor Zero — Assis Brasil — Haragan — Mineral — Mango — Brazino — Zumbaia — Serinhaem — Rochedouro — Astoria — Zaga — Zeugma — Zank — Zermatt — Zab — Zanaga — Zaz Traz — Tupaceretan — Orleans — Jacutinga — Ibicuhy.

Setembro 9 — Premio "Paulo Cesar" — 1.600 metros — 10:000$000 — Rosemarie — Pum — N. N. — N. N. — Little One — Golden Dream — Madrina — Lorraine — Chicla — Betysabeth — Arlette — Budica — Gasconade — Lourinha — Swetheart — Little Lady — Borba Gato — Nóra — Impostora.

Setembro 16 — Premio "Jockey Club Argentino" — 2.500 metros — 15:000$000 — Sweet Cut — Deliciosa — Moyle Bridge — Brunorb — Polymodo — Assis Brasil — N. N. — N. N. — Tropical — Hall Mark — N. N. — Ma'am Cross — Mango — Brazino — Côte d'Azur — Tarso — Astoria — Educação — Serinhaem — Zaga — Zeugma — Zank — Zermatt — Zug — Zanega — Zab — L'Amazone — Le Revard — N. N. — Baguassú — Orleans — Quebra Cuia — Jacutinga.

Setembro 23 — Premio "Antonio Prado" — 1.600 metros — 12:000$000 — Irapuázinho — Bronze — Yambi — Santo Eustachio — Chovisco — Domitilla — Collarette — Anchusa — Viperina — Diabrette — Commodoro — Acauan — Carapanã — Cock-Tail — Simpatia — Disco — Galopador — Arga — Sarampão — Fingal — Quatióba — Oding — Maynas — Favorito — Cannes — Sauhipe — Itapoan — Moema — Urutago — Urutahy — Cruangy — Paraguayo — Nautilus — Ribeirão — Tia King — Felippa — Palpiteira — Suspeito — Rainheta — Quartzo — Vanadio — Nioac — Mandchuria — Nó Cégo — Salmon — Sargento — Solano — Kumell — Katete — Kangurú.

(Continúa amanhã).

Programma e cotações para a reunião de sabbado

1ª carreira premio "Royal Star — 1.600 metros — 4:000$, 800$ e 200$000.

		Ks.	Cts.
1	Micuim	54	30
2	Zape	54	40
3	Badana	52	40
4	Mango	54	40
5	Zinga	52	25
"	Zug	54	25

2ª carreira — Premio "Haragan" — 1.500 metros — .... 3:000$, 600$ e 150$000.

		Ks.	Cts.
1	Bonete Azul	50	30
2	Palhacito	56	30
3	Ribatejo	52	50
4	Bolichero	54	40
5	Patati	52	40

3ª carreira — Premio "Kid" — 1.500 metros — 3:000$, 600$ e 150$000.

		Ks.	Cts.
1—1	Dux	56	40
2—2	Marat	53	30
3—3	Alterosa	53	50
4—4	Visette	56	25
(5	Pharaó	51	50
5			
(6	Dollar	55	40

4ª carreira — Premio "Bon Ami" — 1.500 metros — 3:000$, 600$ e 150$000 — (Betting).

		Ks.	Cts.
1—1	L'Amazone	53	18
(2	Portena	56	50
2			
(3	Transveliana	53	40
(4	Zorrastron	53	30
3			
(5	Negro	53	40
(6	Palospavos	55	60
4			
(7	Cabochard	53	60

5ª carreira — Premio "Morena" — 1.400 metros — .... 3:000$, 600$ e 150$000 — (Betting).

		Ks.	Cts.
1—1	Jaguaré	56	35
2—2	Iran	54	30
3—3	Kruppe	48	40
4—4	Jemopotyr	48	50
(5	Barés	49	50
5			
(6	Garibaldi	53	35

6ª carreira — Premio "Tiraoteu" — 1.600 metros — .... 4:000$, 800$ e 200$000 — (Betting).

		Ks.	Cts.
1—1	Blue Star	50	25
2—2	Gravatá	52	35
2			
(3	Guarani	56	50
(4	Capuã	49	30
3			
(5	Astro	50	40
(6	Bel Ideal	54	50
4			
(7	New Star	48	40

Programma e cotações para a reunião de domingo

1ª carreira — Premio "Xangô" — 800 metros — 6:000$000, 1:200$ e 300$000.

		Ks.	Cts.
1	Paraguayo	53	11
2	Sarampão	53	50
3	Carapanã	53	40

2ª carreira — Premio "Don José" — 1.300 metros — .... 4:000$, 800$ e 200$000.

		Ks.	Cts.
1—1	Moyle Bridge	52	25
(2	Ibicuhy	51	35
2			
("	Ibirapuitan	56	60
(3	Olada	49	60
3			
(4	Pueblada	54	50
(5	Zuccari	51	30
4			
("	Le Revard	54	30

3ª carreira — Premio "Conjurado" — 1.750 metros — .. 4:000$, 800$ e 200$000.

		Ks.	Cts.
1	Queirolo	56	40
2	Alsaciano	52	30
3	Libertino	52	35
4	Plume Dorée	52	25
3	Yves	50	50

4ª carreira — Premio "Consul" — 1.600 metros — 4:000$. 800$ e 200$000.

		Ks.	Cts.
1	Matupiri	55	35
2	Benemerito	53	50
3	King Kong	53	35
4	Cachalote	55	35
5	Cossaco	56	40

5ª carreira — Premio "Uberaba" — 1.750 metros — .... 4:000$, 800$ e 200$000.

		Ks.	Cts.
1—1	Pebete	56	50
(2	Capacete de Aço	54	30
2			
("	Tarso	53	30
(3	Valence	51	35
3			
(5	Tomyrim	50	40
(5	Ritual	55	40
4			
("	El Ghazi	51	40

6ª carreira — Premio "Invernal" — 1.750 metros — 4:000$, 800$ e 200$000 — (Betting).

		Ks.	Cts.
1	Bon Ami	54	35
2	Clever Boy	52	30
3	Hall Mark	56	35
4	Yeoman	53	30
5	Twinbar	50	50

7ª carreira — Premio classico "Cordeiro da Graça" — 1.000 metros — 10:000$, 2:000$ e 500$ — (Betting).

		Ks.	Cts.
1	SSéa	56	30
2	Yolanda	51	40
3	Zinnia	47	60
4	Deliciosa	55	60
5	Servidor	54	17
"	Lakin	54	17

8ª carreira — Premio "Therezina" — 1.600 metros — .. 4:000$, 800$ e 200$000 — (Betting).

		Ks.	Cts.
1—1	Xerem	52	30
2	Beef	55	35
3—3	Tiraoteu	52	30
4—4	Navy	52	40
(5	Velasquez	56	50
5			
(6	Xeres	52	50

9ª carreira — Premio "Sing Sing" — 2.200 metros — 5:000$, 1:000$ e 250$000.

		Ks.	Cts.
1	Belford	59	20
2	Calcó	56	30
3	Soneto	54	40
4	Hoquendo	53	35

Yak tem um novo companheiro

O pôtro Zape, de criação e propriedade do sr. Linneu de Paula Machado, foi adquirido pela sra. d. Olivia Rodriguez, a quem pertence os nacionaes Yak, Yonne e Sarampão.

O filho de Sin Rumbo e Gimone já foi entregue aos cuidados de Gabino Rodriguez.

Ainda no dia 1º deste mez, Zape venceu o Premio "Tropical", derrotando Brezino, Fagulha, Canção e Zelaya, conquistando ,dest'arte o seu segundo triumpho em nossas pistas.

O estreante de domingo

Disputando o Premio Xangô, estreará no domingo no Hippodromo Brasileiro, o pôtro Carapanã

CARAPANÃ é filho de Taciturno e Semendria.

Conta dois annos, nasceu em São Paulo, foi criado nos estabelecimentos do sr. L. de Paula Machado.

Actualmente pertence au "turfman J. J. de Figueiredo, e é cuidado por Trajano de Carvalho.

Mudaram de nome

Os cavallos Relho e Double Zero interferirão nos seus proximos compromissos com os nomes de Ibicuhy e Ibirapuitan, respectivamente.

CASA GUIOMAR

CALÇADO "DADO"

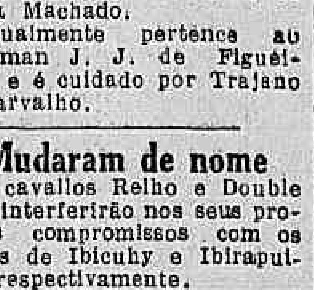

35$ Pellica envernizada preta, pellica marron ou naco branco lavavel, Luiz XV, cubano alto.

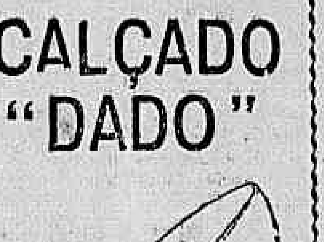

22$ Box-calf marron ou preto.

25$ Box-calf com camurça marron ou preta.

27$ Envernizado preto ou marron e branco.

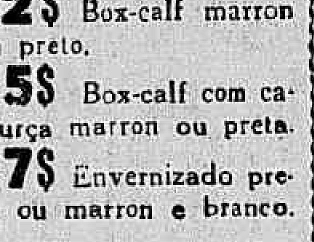

35$ Trançado abertinho em azul, preto, marron, encarnado ou branco mexicano.

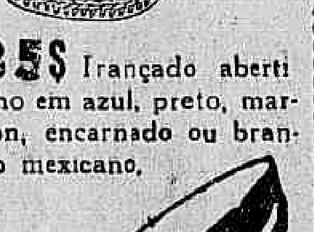

18$ Naco marron ou pellica envernizada, preta, salto baixo, de 28 a 38.

Porte 2$000 em par

Catalogo gratis, pedidos a Julio N. de Souza & Cia

Avenida Passos, 120

Teleph.: 4-4424

FORMIGUINHAS CASEIRAS

Só desapparecem com o uso do unico producto liquido que attrae e extermina as formigas caseiras e toda especie.

"BARAFORGIGA 31"

Drog. Baptista 1º de Março 10

Vidro 3$ pelo correio 5$

O Vasco Jogará Hoje a Sua Terceira Partida no Campeonato

AS POSSIBILIDADES DO BOMSUCCESSO, NO COTEJO NOCTURNO — COMO OS QUADROS PISARÃO A CANCHA — PONTOS ALTOS DOS DOIS TEAMS — UM DESFILE DE VALORES — OUTRAS NOTAS

A situação do Vasco é excepcional. Trata-se de um quadro que está com dois jogos e duas victorias. Os obstaculos que foram transportos eram dos mais difficeis.

De um lado o America, reforçado com diversas acquisições importantes; do outro o Bangu', campeão de 33, e com um quadro reputado solido.

Duas victorias sobre adversarios fortes num inicio de campeonato, representam muito. O Vasco tem, póde-se dizer, um "handicap". Pelo menos, já se desobrigou, com felicidade, de dois compromissos importantes.

Na noite de hoje, os camisas pretas pisarão a cancha para enfrentar o Bomsuccesso com a moral erguida.

Aliás, mesmo antes de iniciado o campeonato o Vasco era indicado como um concurrente temivel. Teve duas victorias expressivas. Uma sobre o São Paulo e outra sobre o Palestra, ambas por "score" largo.

O Bomsuccesso estreou perdendo, no campeonato. A derrota não importou, no emtanto, em diminuição. Os suburbanos tiveram uma boa performance, impressionando pelo entendimento verificado entre as suas linhas.

O quadro é o mesmo quasi, de 33. O proprio Otto voltou e as suas condições são excellentes.

Otto parece o mesmo. Quanto ás acquisições novas do Bomsuccesso, duas são apontadas: Zezé e Fraga.

A sua inclusão não prejudicou, no emtanto, a harmonia do quadro. Fraga adaptou-se depressa e de um arqueiro como é Zezé, não se poderia exigir mais do que segurança.

O team do Bomsuccesso será um adversario perigoso para o Vasco, é o que se póde antecipar.

VALORES DE AMBOS OS QUADROS

O Vasco é um quadro de solidez garantida. Com uma grande defesa e um ataque que exhibe poder offensivo. A defesa, sobretudo, merece destaque sendo o ponto alto do team.

O seu trio final é notavel. Com um grande arqueiro e dois backs optimos. E, quando se fala em backs não se póde esquecer um parenthesis sobre Domingos.

O zagueiro dos camisas pretas é um jogador com todos os recursos que se poderia exigir para a sua posição.

Chamando-o de crack cerebral não se incorrerá numa força de expressão, porque Domingos é, realmente, um scientista da pelota.

A linha média vascaina é excellente. Chegou-se a apontar nella um ponto fraco: Tinoco. Mas, o proprio Tinoco tem agradado. Que dizer de Fausto e Gringo? O primeiro apparece como center-half completo, dominador, uma das qualidades que impõem um jogador aos olhos do adversario.

Gringo é um half infatigavel, cheio de recursos, malicioso, decidido, destribuidor efficaz e marcador seguro.

O ataque dos camisas pretas tem o seu ponto alto na ala direita.

Eloy e Leonidas formam realmente um duetto respeitavel. Leonidas sobretudo avulta como uma das melhores figuras do team.

No centro, Gradim ostenta predicados excellentes de commandante, mostrando, de resto, um extraordinario poder offensivo.

E' um center forward de valor inestimavel. Russo e Orlando formam uma boa ala.

O Bomsuccesso apresenta uma boa defesa, com um trio final decidido e uma linha média que preenche a sua finalidade.

O ataque pisará a cancha sem Rebôlo, que é um center-forward opportunista.

Com isso, talvez, a sua efficiencia fique prejudicada. Um novo elemento será experimentado: Hugo. A ala esquerda, constituida por Cecy e Miro, é o ponto alto do ataque.

Na direita, destaca-se Caldeira um meia trabalhador. Carlinhos prejudica-se pela irregularidade de performance.

OS TEAMS

VASCO: Rey; Domingos e Italia; Tinoco, Fausto e Gringo; Bahiano, Leonidas, Gradin, Russinho e Orlando.

BOMSUCCESSO — Zezé; Heitor e Fraga; Alfinete Otto e Claudionor; Carlinhos, Caldeira, Hugo, Cecy e Miro.

Como já se sabe, todos os jogos nocturnos começarão ás 20.30, não havendo preliminares.

O BRASIL CONCORRERÁ AO CAMPEONATO DO MUNDO?

NÃO FOI BEM ACOLHIDA A PROPOSTA DOS CLUBS DA LIGA CARIOCA

A C. B. D. não acolheu bem a resposta dos clubs da Liga Carioca, ao pedido de jogadores para o campeonato do mundo. E' o que se depreende, pelo menos, das palavras do presidente do Conselho Administrativo. Mais uma difficuldade se levanta para a pacificação. Os clubs da entidade profissionalista lembraram, em primeiro, que se tornava necessario, para a cessão de jogadores, o reconhecimento da Federação Brasileira, uma vez que os factos haviam se encarregado de provar a sua superioridade sportiva. A simples acquiescencia da Liga ao pedido, não solucionaria a crise em que se debate o nosso sport. Tornava-se necessario um passo mais decidido da C. B. D. e esse passo seria reconhecer a Federação. Observa-se, no emtanto, que os meios amadoristas não acolheram com sympathia a proposta. Observam, por outro lado, que se cada club ceder um elemento, apenas, os beneficios technicos serão reduzidos. O Brasil concorrerá ao campeonato do mundo? E' a pergunta que todos fazem. E' unanime o desejo de pacificação. A C. B. D. poderá dar o passo decisivo. E o fará?

O Triumpho Usurpado

Mais uma vez, o publico presente na noite de sabbado, no Estadio Brasil, retirou-se revoltado ao terminar o espectaculo.

O seu descontentamento surgiu, não pelo programma organizado e ali desenrolado. A sua indignação foi producto exclusivo da decisão do jury, designado para o combate final. E os protestos foram justos, patentes e irrefutaveis.

E' sabido que o mal do sport, em geral, é o grande numero de technicos que possue, em fórma mais clara, a assistencia.

E se na maioria das vezes, o publico erra, apupando resultados obtidos, desta feita, elle acertou.

O espectador imparcial e o proprio sympathisante que sabem ver as coisas nas fórmas que se apresentam, observaram nesse combate, uma caracteristica — a victoria de Gabriel Pena.

Eu vou me dar ao trabalho de estudar a peleja, nos dez "rounds" de que se compoz.

Iniciada que foi, Pena desenvolveu uma offensiva desnorteadora á qualquer "fighter".

Quando de sua primeira estada entre nós, ficou patenteada que sua especialidade é o combate á distancia, com golpes largos e directos.

Seu estylo é completamente antagonico ao de Isidro, optimo trabalhador em curtas distancias e nos "corpo-a-corpo".

Impondo sua escola, no assalto inicial, o meio-médio argentino obteve vantagem.

No "round" seguinte os frutos que recolheu não podem merecer a minima contestação. Attingido rudemente, no rosto, o leve portuguez passou por um dos mais apertados instantes de sua carreira pugilistica. Conhecendo a situação desfavoravel que arranjára para Isidro, com aquelle golpe, o "boxeur" argentino intensificou o castigo. Vi Isidro tropeçar. O "knock-down" se lhe afigurou. A' sua fibra e compreensão do momento, deve "Baby Face" não ter experimentado a decepção da contagem do arbitro. Erguendo-se e furtando-se á troca de sôcos no momento, elle se refez, mas, nesse instante, o "gong" punha termo aos tres minutos convencionaes da luta.

No treceiro assalto, Pena mantém a offensiva. Isidro, algo nervoso, não demonstrava a elasticidade de braços, tão bem evidenciada frente a Gambi, Loffredo e Jack Tigre. E sua guarda, seguidamente, era quebrada pelo adversario que mais uma vez, ficou senhor da contagem, o mesmo acontecendo nos quarto e quinto "rounds", embora decrescentes fossem os saldos obtidos.

O sexto assalto modificou a feição do encontro.

Os 62 kilos e 600 grammas de Pena, começaram a lhe trazer cansaço, emquanto Isidro, movido por sua fibra, começou a reacção. Esta, porém, se fez sentir demasiado tarde. E a despeito dos esforços por elle desenvoltos, o assalto terminou dividido entre ambos. Pena ainda possuia tempera, impedindo-o de ser dominado. O trabalho feito pelo leve lusitano, nesse assalto, fez sentir os seus effeitos no assalto subsequente — o setimo.

Vi, ahi, um Pena differente do que actuára até então. Cansado, sem braços para esmurrar, elle de aggressor passou a aggredido. Os "hooks" e "jabbs" de "Baby" attingiam-no, impiedosamente. Só á resistencia especial de que é provido, deve não ter caido. Mas o castigo experimentado fôra rude. Chegando ao rincão, elle provou as condições em que se achava. Queria desistir. Seus "segundos", homens conhecedores de suas aptidões, deram-lhe novas energias, jogando-o ao 8º "entrevero". Novo castigo e o meio-médio argentino dá exemplo de uma stoicidade, digna de applausos; não indo ao sólo. Voltando ao rincão elle, novamente, quer desistir. Intimidam-no, segundo declarações suas, com a perda de bolsa. E elle volta ao combate, esgotado, impotente para que bloqueio ás arremettidas do adversario, impossibilitado de bater. Castigo tremendo corôa os esforços desenvoltos nos dois assaltos finaes. No ultimo, então, pude constatar o seu estado. Cambaleante, elle já não conseguia sequer agarrar-se a Isidro. E este por seu turno, muito embora tivesse procurado o "knock-out", não o conseguiu. Pena era dotado de uma fibra identica á sua. A sua resistencia, embora quasi esgotada, não lhe permittiria uma quéda, Isidro reagira. Sua reacção viera tarde e a vantagem obtida nos 7º, 8º, 9º e 10º "rounds", fôra deficiente para cobrir a somma de pontos, angariada por seu adversario.

A manifestação de desagrado feita pelo publico é procedente.

Ella, porém, não devia ser endereçada a Pinto de Sá.

Como "boxeur", elle pisou o "ring" para cumprir com seu dever. Observou-o. Em sua acção, elle tanto podia ser prejudicado, como fvorecido. A decisão veiu em seu uxilio, dando-lhe um empate. Onde os responsaveis ou culpado do esbulho feito a Pena?

O jury.

Elle era composto de membros da Commissão Municipal de Pugilismo do Rio de Janeiro. Tres era o seu numero. Tres eram os juizes. Elles que julgaram, elles que deram o "veredictum". Isidro, não resta duvida, foi vencido. A decisão verificada, procede do jury. Os seus componentes são os responsaveis directos pela desapropriação feita a Pena. A elles e a ninguem mais, endereço este commentario, pois a decisão que proferiram, constituiu verdadeira usurpação.

SWING.

PROPAGANDA

PROCURE

A ECLECTICA

Av. Rio Branco, 137 - Rio

Rua S. Bento, 11 - S. Paulo

Crianças anemicas, lymphaticas, rachiticas

curam-se com

JUGLANDINO

saboroso xarope iodo-phospho-calcico superior ao oleo de figado de bacalhau e ás emulsões. Receitado diariamente pelas summidades medicas. Nas drogarias e pharmacias.

Seu terno é velho?

fica novo virando pelo avesso tambem reforma-se e concerta-se roupa a feitio, de casemira a feitio, por 80$ e de brim por 40$; á rua Ledo, 66, antiga São Jorge

A SAUDE E EDUCAÇÃO DOS FILHOS

Escola Brasileira de Paquetá

Telephone Paquetá 24

ENGENHEIROS

Vendem-se barato um transito e um nivel de Gurley. Tratar: Rua Moraes e Silva, 101, casa 1.

Diario Carioca

Praça Tiradentes n.° 77 | Rio de Janeiro, Quinta-feira, 12 de Abril de 1934 | Anno VII — Numero 1.746

Actos do Chefe do Governo Provisorio

O sr. Getulio Vargas, chefe do Governo, assignou, hontem, os seguintes:

NA PASTA DA JUSTIÇA

Transferindo o escrivão do juizo federal na secção do Pará, José Noronha Motta, para identico logar na secção do Territorio do Acre; o escrivão do 1º termo da comarca de Rio Branco, no Acre, Ildefonso Leite Araruna, para a secção do Pará; e o escrivão do juizo federal no Acre, Francisco Moura Cabral, para escrivão do civel, provedoria e residuos, em Rio Branco, no mesmo Territorio.

Nomeando dactylographas: Brasilia Souza, Lydia Poestecher, Luiza Junqueira Schmidt, Olga Menge Salgado Wood, Edith Moniz e Leonor Dantas, para a secretaria do Supremo Tribunal Federal; Carmelita Silva Carmo e Julieta Rufino Alves, para a Secretaria do Tribunal Regional do Districto Federal; Francisco Vellasco para escrevente dactylographo do Tribunal do Jury desta capital.

Exonerando Francisco de Miranda Vellasco e Leonor Dantas de dactylographas da Secretaria do Tribunal Regional do Districto Federal, por terem sido nomeadas para outros cargos.

Nomeando policiaes da Policia Especial: Neimer Miguel Santos, Paschoal Caetano Rapuano, Rolando del Panta, João de Oliveira Albuquerque, Alberto Aluizio Ador, Floriano Alves das Neves, Natalino Tolofei, Francisco de Assis Rebello, Joaquim Bezerra de Menezes, Elmar Jiquiriçá, Delio Neves de Almeida, Lourival Rigueira, Aureo de Oliveira Saraiva, José de Oliveira e Silva, Mario de Souza, Pedro Pierre da Silva, Adriano Pinto, Jayme Maia de Arruda, Humberto Marques da Silveira, Pedro Iolando Torres, Emanuel Antonio Victor, José Garcia Carneiro e Pelegrino Tolamei.

NA PASTA DA EDUCAÇÃO

Autorizando applicar o saldo do credito a que se refere o paragrapho 1º do artigo 2º do decreto n. 22.754, de 30 de maio findo, relativo ao Externado do Collegio Pedro II, no custeio de serviços indispensaveis no mesmo instituto.

Autorizando o governo do Estado de Pernambuco a congregar a Faculdade de Direito de Recife com outros institutos de ensino superior, officializados pelo Estado, para os effeitos da organização de uma Universidade estadual e dando outras providencias.

Transferindo ao Estado de São Paulo a Faculdade de Direito de São Paulo, com o predio, ora em litigio, e as installações e tudo o mais que lhe integra o patrimonio, para os effeitos de sua incorporação á Universidade criada pelo decreto estadual n. 6.283, de 23 de janeiro de 1934; devendo o referido patrimonio continuar inalienavel e applicado exclusivamente em beneficio da Faculdade de Direito.

Nomeando o dr. Carlos Vianna Pereira para inspector, interinamente e em commissão, de estabelecimentos de ensino scundario em São Paulo.

NA PASTA DA AGRICULTURA

Dispondo sobre as repartições technicas nos Estados, subordinadas ao Serviço de Fomento da Producção Vegetal. Por esse decreto fica transformada a estação geral de experimentação de Campos, em estação experimental de canna de assucar; a estação experimental de trigo, centeio, aveia e cevada, de Ponta Grossa, fica transformada em estação experimental de cereaes e leguminosas; devendo ser installada no corrente exercicio a estação experimental de canna de assucar de Recife; criando dois hortos florestaes, em Ubajára, no Ceará e em Ibura, em Sergipe. Fica transformado em horto florestal o actual campo de sementes, em Lorena, em São Paulo e extincta a estação geral de experimentação de Barreiros, em Pernambuco. Pelo referido decreto, serão os seguintes os campos de sementes: no Pará, de fumo, de cacáo; no Ceará, de canna de assucar e de cereaes e leguminosas; em Sergipe, de coqueiro; na Bahia, de fumo; no Estado do Rio, de plantas oleaginosas; em Minas Geraes, de cereaes e leguminosas; e em São Paulo, de cereaes e leguminosas.

Aposentando o auxiliar de 2ª classe em disponibilidade, Coriolano Cesar Burlamaqui.

Exonerando, por não terem mais de 10 annos de serviço, Thiago Vieira de Castro e João Felippe Kirchner, de secretario e mecanico electricista do posto zootechnico de Lages;

Pondo em disponibilidade Manoel do Nascimento Furtado porteiro continuo e Laudelino Rosa, mestre, ambos do posto zootechnico de Lages.

Exonerando, a pedido, o assistente chefe do Laboratorio Central de Industria Animal, dr. José Barbosa da Cunha, do cargo em commissão, de director do mesmo Laboratorio.

Concedendo dez mezes de licença para tratar de seus interesses, ao sub-inspector da Inspectoria Regional de Pinheiro, dr. Argemiro Galvão.

Nomeando o auxiliar technico contratado do Instituto de Biologia Vegetal, dr. Pedro Vasco dos Santos Pinto, interinamente, para bibliothecario do Instituto; a auxiliar da Directoria Geral dos Correios e Telegraphos Paulina Weisman para bibliothecaria da Directoria Geral do Departamento de Producção Vegetal.

Menor Descuidista

FURTAVA OS PASSAGEIROS DE BONDES

Um menor de 17 annos, iniciante do crime, foi preso á tarde de hontem, pela policia do 14º districto.

Tratava-se dum rapaz cujo systema de "trabalhar" consistia em pular aos bondes para offerecer balas doces á venda, mas com o fito principal de, ao saltar, carregar comsigo alguns objectos de valor pertencente ao passageiro.

Muitas foram as queixas apresentadas contra o "pivette", até que elle foi cair ás mãos do sr. Altamiro de Castro Leite, morador á rua da Bahia, n. 39, justamente quando se preparava para agir.

Adeantamos apenas que as iniciaes do menor delinquente são C. M. e que elle reside no Fonseca, em Nictheroy.

Em seu poder foi encontrado uma carteira com 20$000 e um relogio de metal branco.

C. M. foi apresentado ao juiz de menores.

USA CALÇADO PNEU ?

15$ COMPRE-O GARANTIDO POR 6 MEZES E QUE SAO VENDIDOS DIRECTOS DA FABRICA AO CONSUMIDOR. SEJA PRECAVIDO E NAO COMPRE IMITAÇOES QUE LHE SAO OFFERECIDAS NOS VAREJOS DE CALÇADO. 15$

O MELHOR PNEU E' VENDIDO SOMENTE NA FABRICA

154 e 169 - SENADOR POMPEU - 154 e 169

Pedidos á AMERICA SOLER. Pelo correio mais 2$500.

Com a Boca na Botija

Quando saia do predio n. 67, da rua Marquez de Pombal, sobraçando um grande embrulho, foi preso pelo guarda civil n. 268, o larapio José de Mello, que ha dias tinha deixado a Detenção. Levado para a delegacia do 14º districto o gatuno declarou que havia furtado um terno e paletot ao dono da casa sr. Galdino Migueis.

José de Mello, foi autuado e a seguir recolhido ao xadrez, onde aguardará destino conveniente.

TEMPORADA JARDEL JERCOLIS

Hoje — A's 7.45 e 10.15 hs. — Hoje

Os espectaculos mais bonitos que o Rio já assistiu

Allô... Allô... RIO?!

A super-revista de Jardel Jercolis e Luiz Iglesias, no

Theatro Carlos Gomes

SABBADO — A's 4 horas — "Matinée Jercolis" — Preços reduzidos

Revistas e Jornaes

"O TICO-TICO"

O ultimo numero d'"O Tico-Tico" tem muita historia engraçada, muita illustração interessante e diversas paginas coloridas verdadeiramente encantadoras.

Instrue, com as "Lições do Vôvô", a "Gavetinha do saber", a "Historias da Terra e dos Homens". Exercita a intelligencia com os torneios de enigmas e charadas, a premio. Diverte com os contos de bichos, as historias maravilhosas, as piadas do Ratinho Curioso, do Magro e o Gordo, do gato Felix, do Lamparina, do Zé Macaco, do Bolão, do Chiquinho, do Carnera. Uma revista infantil completa. O ultimo numero tem um novo concurso de desenhos para colorir, paginas de armar e muita coisa interessante.

Quando Procedia a Inspecção de Um Predio

No momento que procedia a inspecção de um predio, á rua 13 de Maio, foi mordido por um quaty, no punho direito, o servente da Saude Publica Wilson Nunes, de 20 annos, morador á rua Firmino Cardoso, n. 69. Medicado no Posto da Assistencia do Meyer, Wilson retirou-se a seguir.

Casa do Sargento

Reuniu-se hontem, na séde social, á praça Tiradentes, 79, o Magno Conselho, que, entre outras propostas, approvou a do conselheiro Arthur Marques de Pinho, "que nenhum acto deste Conselho seja dado á publicidade sem a sua deliberação afim de ser evitados mal-entendidos".

Esfaqueado Por Um Ladrão na Delegacia do 21.° Districto

Ha tempos foi preso por uma turma da D. G. I., o ladrão Germano Rodrigues, accusado da autoria de furtos na jurisdicção do 21º districto.

Depois de autuado o meliante foi recolhido ao xadrez daquella delegacia.

Hontem como de costume o menor Oswaldo Alexandre, empregado do fornecedor da comida, foi ali levar á ração dos presos.

Quando fazia a entrega do prato ao meliante esse num festo brutal sacou de uma pequena faca que conduzia occulta e feriu o menor no braço direito.

Aos gritos da victima, os policiaes accorreram ao local e desarmaram o scelerado, que, foi autuado em flagrante.

Oswaldo, que, apenas conta 15 annos, foi soccorrido pela Assistencia Municipal, retirando-se a seguir.

O Gesto Tresloucado de Um Pratico de Pharmacia

Por estar soffrendo de uma molestia incuravel, o joven Ernani Pereira de Souza, empregado na pharmacia do Dr. Phernq de Figueiredo, á rua Panamá n. 34, na Penha, resolveu por termo á existencia. Hontem, sem que fosse presentido, o tresloucado moço que apenas conta 20 annos de edade e residia na propria pharmacia, ingeriu forte dose de strychinina. Chamada a Assistencia, quando o medico ali chegou nada mais poude fazer. Antes de morrer Ernani, declarou que se matava porque estava tuberculoso.

Com guia das autoridades policiaes do 22º districto, foi o capaver reovido para o Necroterio do Instituto Medico Legal.

RHEUMATISMO ARTHRITISMO GOTTA

LYTOPHAN COMPRIMIDOS

GRANDE ELIMINADOR DO ACIDO URICO

Mais Uma Victima dos Autos

Hontem á tarde, na esquina da rua Dois de Dezembro e Praia do Flamenugo, foi colhido por um automovel, soffrendo contusões pelo corpo João Francisco dos Santos, morador á rua Salvador, 45.

A victima foi soccorrida pela Assistencia Municipal.

O motorista causador do desastre conseguiu fugir.

Ainda Bem!

O PROMOTOR MILITAR DA GUARNIÇÃO DE S. PAULO REQUEREU HABEAS-CORPUS AO S. T. M. A FAVOR DE UMA PRAÇA

Deu entrada na secretaria do Supremo Tribunal Militar uma petição de "habeas-corpus" que, a primeira vista, surpreendeu a quantos della tomaram conhecimento.

Não é que a petição em apreço fosse motivada por algum caso especial, mas, tão sómente, por ser ella subscripta por promotor da Justiça Militar.

Muita gente considera a funcção do promotor correspondente a de mero acusador; e dahi a conclusão erronea a que se chega de que tal serventuario não possa apparecer com outro aspecto.

Entretanto, sendo precípua do magisterio publico, não apenas accusar, mas fiscalizar a bôa applicação da lei e dos principios de justiça, apresenta-se, assim, o caso como uma novidade é verdade, mas perfeitamente enquadrado na ethica profissional.

Para melhor se compreender esse nosso conceito, transcrevemos a petição de "habeas-corpus" em commentario:

"Egregio Supremo Tribunal Militar, exmo. sr. marechal presidente Amador Cysneiros, promotor effectivo da 2ª C. J. M., vem expor e requerer a v. ex. o seguinte: Rubens Cardoso, excabo da Cia. de E. Regional, contra quem o commando da mesma companhia lavrou, a 30 de agosto de 1933, termo de deserção, teve a 23 de janeiro de 1934 o seu processo anullado, sem prejuizo de sua renovação, conforme se vê do documento annexo. Entretanto, até a presente data, sem que contra elle se tenha lavrado novo termo, para que legalmente pudesse ser mantido preso, e, em consequencia, julgado, conforme decisão do C. J. P. e constantes determinações do exmo. sr. dr. Auditor, encontra-se recolhido, preso, ao xadrez de sua unidade, a partir de 4 de setembro de 1933, data em que foi capturado. O reo foi assistido por advogado que não o de officio. Do exposto verifica-se que Rubens Cardoso não se acha preso á ordem desta 2ª C. J. M., de vez que o termo de deserção não mais existe, conforme decisão do Conselho. Entretanto, sua prisão continua, sob o aspecto de prisão legal á ordem da autoridade judiciaria, pois que prisão disciplinar não se compreenderia por tão grande lapso de tempo. Sobre, portanto, indiscutivel constrangimento illegal e para pôr cobro a este estado de cousas é que o promotor infra assignado, escudado nos preceitos constitucionaes, vem impetrar perante esse Egregio Tribunal uma ordem de "habeas-corpus" a seu favor.

Pode parecer estranho que assim proceda o promotor da Justiça da 2ª C. J. M., quando entre as suas attribuições, defendidas no art. 104 do C. J. M., não se encontra aquella de interpor o "habeas-corpus" "ex-officio", a não ser que se interprete a disposição da letra "e" do citado artigo, tomando-a num sentido amplo, generalizado.

Mas, quem é promotor de justiça tem por dever "promover justiça" e não limitar-se á rigidez de um codigo, a espera que outros a promovam, quando a justiça é um sentimento e não um Direito, embora tenha neste o seu berço. Além do que, o promotor é o fiscal das prisões e, como tal, cumpre-lhe não só assistir aos que nellas se encontram, como fiscalizar o cumprimento das penas.

Perante a Constituição e perante o C. J. M., que não vedam a este ou áquelle impetrar a favor de outrem o sagrado recurso que ora se implora a esse colendo Tribunal, qualquer póde intentar o recurso legal.

Qualquer pessoa póde pedir para si ou para outrem uma ordem de "habeas-corpus". Este o preceito legal. O Codigo de Justiça Militar não prohibe ao promotor de Justiça requerer "habeas-corpus". Silencia neste particular, o que não se dá relativamente a outros Codigos processuaes dos Estados, que são taxativos quanto ao "habeas-corpus" "ex-officio", como o do Estado do Paraná, por exemplo. Todavia, o § 4º do art. 261 esposa o preceito geral e o art. 377 manda que se resolvam os casos omissos de accôrdo com o direito commum.

O direito commum é o proprio instituto do "habeas-corpus", medida profundamente humana encaixada na nossa Constituição e respeitada na sua plenitude por todas as leis adjectivas dos Estados da Federação.

Poderia o supplicante requerer a medida independente da declaração das funcções que exerce. Poderia fazel-o como qualquer cidadão. Não o fez e não o faz, porém, para que não surja como advogado das partes, coisa que lhe é vedada pelo proprio Codigo, quando não fosse desabonador para si. E', pois, como membro do Ministerio Publico, promovendo justiça na falta de quem a faça, pela ignorancia do accusado, não lançando mão do recurso legal, pelo desconhecimento que possa ter seu ex-patrono do andamento da causa, ou do estado em que se encontra o paciente, emfim, por um dever de humanidade que fala mais alto que o proprio Direito quando elle não estivesse já esculpido nos principios que norteam este paiz, que no dizer de alguem "parece ter sido o berço da Liberdade", que o supplicante vem impetrar, perante esse colendo Tribunal, uma ordem de "habeas-corpus" em favor do soldado Rubens Cardoso, recolhido presentemente ao xadrez da 2ª C. E. R., soffrendo constrangimento illegal com tal prisão, por parte do respectivo commando daquella unidade, afim de que seja posto em liberdade, sem prejuizo do processo a que tenha de responder por essa C. J. M. E. T. São Paulo, 6 de abril de 1934. — (a) *Amador Cysneiros*, promotor militar".

Louvamos francamente a attitude do promotor militar da 2ª C. J. M., com séde na capital de S. Paulo, requerendo a favor de uma praça ao Supremo Tribunal Militar uma ordem de "habeas-corpus" para que a mesma não continue preso indefinidamente. Se essa attitude fôr imitada, por certo, o numero de infelizes que perambulam pelas nossas prisões diminuirá.

Enfermou Subitamente Quando Viajava de Bonde

RETIRADA DO VEHICULO A VICTIMA VEIU LOGO A FALLECER

Causou profunda emoção a todos quantos tiveram opportunidade de presencial-a a triste occurrencia verificada hontem num bonde linha "Lapa-Barcas", na rua Marechal Floriano, proximo ao edificio da Light.

Um dos passageiros, que levava em sua companhia um menino, enfermou subitamente. Parado o vehiculo, o guarda civil n. 728, retirou o doente conduzindo-o ao passeio proximo.

Antes que a ambulancia da Assistencia chegasse ao local, o infeliz veiu a fallecer.

Ao local compareceu immediatamente o commissario de serviço na delegacia do 4º districto que fez remover o cadaver para o Necroterio do Instituto Medico Legal.

O menor que apparenta cinco annos de edade, foi levado para a delegacia da rua Visconde do Rio Branco. Interrogado disse chamar-se "Mudinho", ser filho de Marcio Lustosa dos Santos e residir na Ilha do Governador. Nada mais soube dizer.

PARA GLORIFICAR A MEMORIA DE UM GRANDE BATALHADOR

O GOVERNO BRASILEIRO VAE CUSTEAR O MONUMENTO A ALBERTO THOMAS

Todos os Paizes Filiados á Conferencia Internacional do Trabalho Comparecerão Representados, á Inauguração da Estatua

A Sociedade dos Amigos de Albert Thomas tomou a iniciativa de fazer erigir, em memoria do grande sociologo e animador das medidas de protecção internacional do trabalho, um monumento que será collocado no parque do palacio da Sociedade das Nações, que está sendo construido em Genebra.

Não somente os admiradores de Albert Thomas, mas tambem os Governos de quasi todas as nações mandaram subsidios consideraveis para effectivação dessa louvavel idéa.

Tambem o Brasil concorreu para a subscripção daquelle monumento.

O sr. Harold Buttler, actual director do Officio Internacional do Trabalho, acaba de dirigir ao sr. Affonso Bandeira de Mello, director do Departamento N. do Trabalho uma carta em que agradece em termos commovidos o gesto generoso do Governo Provisorio e que tão bem traduz a alta estima que o Brasil e os seus dirigentes tinham pelo grande propulsor da obra que criou em Genebra.

Pede, outrosim, que seja o amavel interprete junto ao Ministro do Trabalho, para testemunhar a gratidão da Instituição de Genebra pela participação do Brasil ao monumento de commemoração condigna a memoria de Albert Thomas.

O sr. director do Officio Internacional do Trabalho prevalece-se da occasião, para offerecer ao Departamento Nacional do Trabalho com o qual sempre entreteve as mais cordeaes relações, como lembrança tangivel, um retrato de Albert Thomas. E continuando:

"Eu conheço o interesse apaixonado com que o meu eminente predecessor seguiu o desenvolvimento de progresso social em vosso paiz e bem assim a lembrança inesquecivel que guardou do Brasil. Sei ainda o quanto a sua qualidade de homem de Estado e de pensador era apreciada no Brasil e de todos aquelles que com elle privaram e conheceram sua obra.

em homenagem á fidelidade que o vosso paiz manifesta á memoria de Albert Thomas, que eu me permitto de vos offerecer um retrato do grande homem, que tão cedo desapparecera dentre os vivos e que fôra o animador incomparavel a Organização Internacional do Trabalho. Eu faço votos para que este retrato possa tambem perpetuar a lembrança da profunda admiração que Albert Thomas nutria pelo vosso paiz e pela preciosa estima que elle attribue a collaboração do Brasil á obra de progresso social inaugurada na parte XIII do Tratado de Paz."

Ainda a esse respeito o sr. Bandeira de Mello recebeu do sr. Mario Viple, que fôra secretario de Albert Thomas e seu maior amigo, uma carta datada de 6 de março ultimo e da qual traduzimos os seguintes topicos:

"Faço empenho em ajuntar os meus agradecimentos pessoaes aos constantes do officio que o nosso director vos dirigiu com relação á subscripção do Brasil para o monumento Albert Thomas. Muitas vezes esse grande amigo, nas nossas conversas quotidianas, communicou-me a amizade confiante que tinha por vós e pela segurança dos vossos julgamentos, que jámais deixára de ouvir, sempre que se apresentava para sua decisão um problema particular da America Latina. Eu vos confesso profundamente sensibilizado pela fidelidade de sua saudade."

Albert Thomas

O monumento em memoria de Albert Thomas será inaugurado este anno por occasião da abertura da Conferencia Internacional do Trabalho com a presença do ministro do Trabalho de Françça, representantes dos Governos dos paizes que prestigiam a obra de protecção ao trabalho e a justiça social de Genebra.

Casimiras

EM CORTES

Ultimas Novidades

METRO DE OURO

159, ROSARIO, 159

Escola de Direito do Rio de Janeiro

Por nosso intermedio são convidados os alumnos dessa escola, a comparecerem, amanhã, ás 18 horas, afim de tratarem de assumptos de grande importancia para os mesmos.

THEATRO RECREIO

INAUGURA-SE, HOJE, A TEMPORADA DE OPERETA

SENSACIONAL!

UM ESPECTACULO COMO O RIO NUNCA VIU E QUE O RIO VAE VER AGORA!

"FLOR DA NOITE"

Uma opereta maravilhosa de ODUVALDO VIANNA, em 3 actos e 15 quadros, com musica inspirada do maestro ADALBERTO DE CARVALHO!

UM DESLUMBRAMENTO! . . . — MONTAGENS DE GRANDIOSIDADE SUMPTUARIA!

Emoção!...-Sentimento!...-Graça!..-Ternura!...

MARIA AMORIM

E

MARIA ALICE

Farão em "doublé" o grande papel de "FLOR DA NOITE"

MARIA AMORIM na 1.ª Sessão e MARIA ALICE na 2.ª Sessão

GRANDES ARTISTAS! . . . GRANDES SCENARIOS! . . . MUSICA LINDA! . . .

UMA REVIVESCENCIA DELICIOSA DO RIO DE 30 ANNOS ATRAZ! . . .

APOLLO CORREIA num papel mais engraçado que o do "MOLEQUE TAMBORIM"

VICENTE CELESTINO — SARAH NOBRE — ARMANDO NASCIMENTO — EDITH FALCÃO — AFFONSO STUART — GUY MARTINELLI — BRANDÃO FILHO — CARMEN DORA — ARY VIANNA — A. MATTOS — PEDRO DIAS e mais uma dezena de nomes prestigiosos!

HOJE E TODAS AS NOITES A'S 20 E 22 HORAS!

"FLOR DA NOITE"

SABBADO — Matinée ás 4 horas — DOMINGO — Matinée ás 3 horas

PREÇOS COMMUNS